

令和5年度

# 事業概要

(自 令和5年4月1日 ～ 至 令和6年3月31日)

## 社会福祉法人 駿河会

特別養護老人ホーム 晃の園  
ケアハウス ラポーレ駿河  
ラポーレ駿河ホームヘルプサービス  
デイサービスセンターこだま  
デイサービスセンター嘉響  
介護予防デイサービスセンターごろざ  
晃の園ショートステイ  
ラポーレ駿河居宅介護支援事業所  
ラポーレ駿河はとり介護支援事業所  
静岡市葵区藁科地域包括支援センター  
静岡市葵区服織地域包括支援センター  
静岡市大川高齢者生活福祉センター

# 目 次

## I 法人概要

1 法人概要	4
--------	---

## II 施設サービス

1 特別養護老人ホーム 晃の園	9
2 ケアハウス ラポーレ駿河	19

## III 在宅サービス

1 ラポーレ駿河ホームヘルプサービス	29
2 デイサービスセンターこだま	35
3 デイサービスセンター嘉響	40
4 介護予防デイサービスセンターごろざ	45
5 晃の園ショートステイ	47
6 ラポーレ駿河居宅介護支援事業所	52
7 ラポーレ駿河はとり介護支援事業所	57
8 静岡市葵区藁科地域包括支援センター	62
9 静岡市葵区服織地域包括支援センター	65
10 静岡市大川高齢者生活福祉センター	68

## IV 決算報告

財務諸表	74
------	----

# I 法人概要

## 法人概要

1. 名 称 社会福祉法人 駿河会
2. 所在地 静岡市葵区富沢 1542 番地の 39
3. 理事長 小嶋 康則
4. 法人概略

昭和 62 年 10 月 13 日	法人許可
昭和 63 年 4 月 1 日	特別養護老人ホーム 晃の園 開設
平成 3 年 4 月 1 日	特別養護老人ホーム 晃の園 増設
平成 8 年 4 月 1 日	ケアハウス ラポーレ駿河 開設
同	ラポーレ駿河在宅介護支援センター 開設
同	晃の園デイサービスセンター 開設
同	ラポーレ駿河ホームヘルプサービス 開設
平成 11 年 8 月 1 日	ラポーレ駿河居宅介護支援事業所 介護保険事業所指定
平成 11 年 10 月 1 日	ラポーレ駿河居宅介護支援事業所 開設
平成 12 年 1 月 1 日	ラポーレ駿河ホームヘルプサービス 介護保険事業所指定
平成 12 年 3 月 1 日	晃の園デイサービスセンター 介護保険事業所指定
同	特別養護老人ホーム 晃の園
同	晃の園ショートステイ 介護保険事業所指定
平成 14 年 4 月 1 日	静岡市大川高齢者生活福祉センター 開設
平成 16 年 4 月 1 日	特別養護老人ホーム晃の園 増設 (ユニット型)
同	デイサービスセンター嘉響 開設
平成 18 年 3 月 31 日	ラポーレ駿河在宅介護支援センター 廃止
平成 18 年 4 月 1 日	静岡市葵区藁科地域包括支援センター 開設
平成 20 年 7 月 1 日	静岡市葵区服織地域包括支援センター 開設
平成 25 年 5 月 1 日	介護予防デイサービスセンターごろざ 開設
平成 28 年 5 月 1 日	ラポーレ駿河はとり介護支援事業所 開設
平成 28 年 5 月 1 日	ラポーレ駿河ホームヘルプサービス 移転
平成 29 年 6 月 1 日	晃の園デイサービスセンター(認知症対応型通所介護)から デイサービスセンターこだま(地域密着型通所介護)事業変更

## 5. 法人の理念・運営方針

わたしたち「駿河会」は、利用者一人ひとりがこころに安らぎを持ち、地域社会でゆとりを持って自立した生活を営めるよう支援することを目的とし、多種多様な福祉サービスを提供しています。

「あなたが“自分らしく”あるために。」  
この理念のもと、あなたの生活をサポートいたします。

多様な福祉サービスがその利用者の意向を尊重して総合的に提供されるよう創意工夫することにより、利用者が、個人の尊厳を保持しつつ、自立した生活を地域社会において営むことができるよう支援することを目的として、社会福祉事業を行うことを目的とした法人です。

駿河会の5つのキーワード

「自分らしさ」「地域の中で」「家族と共に」「健康」「安心と安全」

## 6. 法人を取り巻く状況について

新型コロナウイルスが5類に移行し、私たちの新たな日常が始まりました。この変化は、世の中に大きな影響をもたらしましたが、特に私たち高齢者サービスの分野では、職員やご利用者、そしてご家族の理解と協力が重要でした。幸いなことに、この理解と協力によって、重症化やクラスター化といった深刻な事態を回避することができました。

晃の園では、職員は感染症への対処方法についてのトレーニングを受け、厳格な衛生基準や予防策を重ねてきました。また、ご利用者やご家族に対しても、感染拡大のリスクを理解し、その防止に協力していただきました。この協力と努力により、施設内での感染リスクが最小限に抑えられ、ご入居者の安全と健康が守られました。

この新しい日常の中で、感染症への向き合い方が変わったと感じます。新型コロナウイルスの感染力の強さは変わらず、集団感染のリスクは高いものの、過度に恐れずまた発生時の迅速・適切な対応が確立できたことで、私たちの暮らしにも再びゆとりが戻ってきたように思います。

また2023年度は、日本全国で痛ましい災害に見舞われた年でした。台風や豪雨、地震など、多くの自然災害が私たちの生活や社会に大きな影響を与えました。被災地では、家を失ったり、生活基盤が崩壊したりする悲劇が続出しました。私たちの組織も、このような災害が他人事ではないと認識し、微力ながらも被災地への支援活動を実施しました。これは、組織としての社会的責任を果たすと同時に、被災者の方々に寄り添い、助けの手を差し伸べるための行動でした。具体的には、ボランティア活動の支援、被災地への支援金の寄付など、様々な形で支援を行いました。私たちの力は限られているかもしれませんが、その微力ながらの支援が被災地の方々にとって少しでも助けとなればと願っています。

災害が起きた時、私たちは互いに支え合い、困難に立ち向かうことが重要です。これからも、私たちの組織は地域や社会と共にある存在として、災害支援などの活動を積極的に推進していきます。

## 7. 法人の取り組み

2023年度は、私たちの組織にとって新たな取り組みを模索し始めた年でもありました。これまで高齢者福祉サービスを主軸に、地域でのひとり親支援や子どもたちの居場所づくりなどの活動を行ってきました。今年度は更に新たなニーズや課題に対応すべく、障害者への支援に向け準備を始めました。障害者の方々も社会の一員として地域で暮らし続けられるよう支援が必要不可欠です。そして、その取り組みは2024年度に共生型サービスとして実際に始まる予定となりました。私たちの組織は社会福祉法人として、地域で暮らす多種多様な人々のサポートに尽力していきたいと考えています。高齢者、ひとり親、子ども、障害者など、さまざまな立場や状況にある人々が安心して暮らせるよう、積極的に支援活動を展開していきます。これからも地域社会とともに成長し、より良い未来を築いていくために努力してまいります。

QMS活動：2023年度目標「やっぱり駿河会だよな！」と言われる組織になろう

### 達成施策

事業の継続 アウトカム（成果）を明示した目標設定と活動

#### 具体的な活動

2022年度までの取り組みを再検証し、現在の自チームの状況を踏まえ、その結果見えてきた課題を整理して今期に取り組む活動内容を決定しました。

目標に対し、具体的な「成果」を明示しながら活動に取り組めるよう、2023年度のチーム目標を設定するにあたり、担当者がワークに参加しチーム課題の分析から目指す姿を明らかにし、そこを目指した取り組みと成果の計測方法を確認しました。チームごとに取り組む課題は違えど活動の結果を「成果」として評価できる活動につなげられました。

また今年度はチームを牽引するメンバーが法人キャリアアップ研修に参加し、これらQMS活動を通じてチームとしての活動の成果の他、研修参加メンバー各々の資質向上を目指す2つの評価軸で外部講師の助言を受けつつ活動をしてきました。QMS活動と研修を結び付けたことにより、軌道修正や活動の自己の振り返り・再確認をする機会を持つことができました。

## R5 年度 地域貢献事業報告

### ◎はとりきっずびあ

【対象：小学生誰でも参加可能】

#### ■開催日、参加人数

開催回数 15回

参加人数 利用児童延べ人数 76名 ボランティア延べ人数 19名

※新型コロナの影響により月2回開催できないことあり

#### ■メディア、取材等

- ・羽鳥地区健全育成会冊子 令和4年3月号の冊子取材

### ◎ひとり親家庭への食糧配布会参加

- ・シングルペアレント 101 主催の配布会に協力し計8回参加

開催地：静岡市、掛川市、袋井市、浜松市

- ・ひとり親家庭への食糧配布会 運営者養成講座(ファシリテーターの協力)

### ◎中藁科地区移動支援 福ロウはやぶさ隊

#### ■車両の貸し出し

- ・4月～3月 毎月第3木曜 9:30～12:00 合計11回貸し出し

※コロナ感染により中止の月あり

#### ■運営会議の参加

- ・4月～3月 毎月第4木曜 9:30～10:30 合計11回参加

#### ■広報活動の支援

福ロウはやぶさ隊 利用者、ボランティア募集チラシ 中藁科地区へ全戸配布(11月)

### ◎藁科包括圏域及び服織包括圏域 介護保険サービス事業所支援

#### ■藁科介護保険研究会

- ・ネットで藁科介護保険研究会（ZOOMにて開催）毎回20名程度参加

毎月第2木曜日 17:30～19:00 合計12回 講師を招いての勉強会や情報交換

- ・藁科介護保険研究会 交流会

9月2日開催 27事業所 50名参加

### ◎学校教育支援

#### ■静岡福祉医療専門学校 総合福祉学科、介護福祉学科 10月～1月

#### ■中藁科小学校 福祉授業 10月

## Ⅱ 施設サービス



# 晃の園事業報告

## 1. 基本理念

尊厳を守り、ゆとりある生活を共におくる。

### 運営方針

つむぐ

さまざまなご縁のもとに、第二の住処（すみか）として晃の園に入居された方が、安心して生活できる質の高い介護を目指し、その方の暮らしをつむぐことを目的としています。

- ・ その方の状態に合わせて、その方らしい暮らしのサポートを行います。
- ・ 入居前の習慣や好み、意向を尊重した支援を行います。
- ・ 地域との交流を大切にします。

## 2. 職員数

施設長	1	看護職員	6
医師	1	機能訓練指導員	4
生活相談員	4	介護支援専門員	13
介護職員	80	管理栄養士・栄養士	4
歯科衛生士	1		

## 3. サービス・事業内容

事業内容 指定介護老人福祉施設（事業所番号 2274100219）

利用定員 150 名（従来型 88名・ユニット型 62名）

居室の種別 ユニット型個室（62）・多床室（88）

加算・体制等 日常生活継続支援加算・看護体制加算・夜勤職員配置加算  
準ユニットケア加算・若年性認知症入所者受入加算  
個別機能訓練加算・初期加算・認知症専門ケア加算  
栄養マネジメント強化加算・口腔衛生管理加算  
退所時等相談援助加算・看取り介護加算  
介護職員処遇改善加算・介護職員特定処遇改善加算  
経口維持加算・科学的介護推進体制加算

介護保険給付の対象とならない費用

食費・居住費

貴重品管理・理美容・レクリエーション等実費費用

## 4. 活動状況

### 4-1 取り組み

#### (1) 健全経営（コンプライアンス・設備維持管理）

##### コンプライアンス

- 6月14日 ISO9001 内部監査 観察事項2件
- 9月6日 ISO9001 更新審査 高く評価できる事項2件 観察事項2件
- 10月17日 静岡市福祉総務課 指導監査 指摘事項なし

##### 設備維持管理

- ・濾過ポンプ交換
- ・相談室とスタッフルームの壁を取り除き、1つの部屋に改装
- ・新樹、清響間の污水埋設管修理
- ・事務所の瞬間湯沸かし器交換
- ・晃の園の消防点検の是正工事
- ・中継槽のポンプ2台と中継槽蓋交換
- ・3次処理施設放流ポンプ2台交換
- ・非常用すべり台周りと階段付近の乗り越え防止対策工事
- ・浄化槽放流ポンプ交換
- ・ドライレコーダー5台取付(青シエンタ・白シエンタ・アトレー・クリッパー・NBOX)
- ・棟棟機能訓練室のLED照明器具交換
- ・アトレー修理
- ・内線交換機交換工事（ナースコール、固定電話、PHS）
- ・清響エレベーター点検の是正

#### (2) サービス品質の向上

- |           |      |  |
|-----------|------|--|
| ヒヤリハット    | 385件 | （転落、転倒、立ち上がり、服薬忘れ等）                            |
| 事故（行政報告済） | 18件  | （胸椎圧迫骨折、ベランダから外へ出てケガ、転倒による骨折、車椅子からの転落による頭部裂傷等） |
| 苦情・要望     | 4件   | （手紙の伝達遅れ、内服変更前の家族確認、職員の声掛け等に対して、面会内容のお知らせについて） |

・サービス向上調査（満足度調査）10月～11月実施 調査対象者 149名（うち回収 82名（55%））

- 問1 心配りや迅速な対応がされていますか？ 「非常に満足」「満足」 95.1%
- 問2 問2 サービスへの信頼性・安心感はありますか？ 「非常に満足」「満足」 97.6%
- 問3 ご本人の様子を知ることができていますか？  
「満足に知ることができている」「知ることができている」 89%
- 問4 ご本人もしくはご家族の意向に沿ったケアが提供されていると感じますか？ はい 87.8%
- 問5 意向を伝えたい内容は、次のうちどれですか？  
【上位】①日中の過ごし方 18.8% ②特になし 13.3% ③食事について 12.7%
- 問6 意向を確認して欲しいタイミングであてはまるものに○をつけてください。  
【上位】①ケアが変わる時 41.8% ②特になし 24.5% ③ケアプラン更新時 16.3%
- 問7 「意向はありますか」と聞かれた時に、何を答えれば良いか分からず困ったことはありますか？  
「はい」 23.2% 「いいえ」 69.5%
- 問8 問7で「はい」で答えた方にお聞きします。以下のあてはまるものに○をつけてください。  
【上位】①思いつかない 39.3% ②言葉で伝えにくい 25.0% ③職員に遠慮してしまう 17.9%
- 問9 晃の園に入居して良かったですか？ 「はい」 89.0%
- 問10 業務負担軽減のため、面会のお知らせなど園からのお知らせはLINEを使って発信することを検討しています。LINEでの受け取りは可能ですか？  
「受け取り可能」 58.5% 「紙通知を希望」 31.7%

(3) 人材育成・確保

研修名	開催日時	参加
新採用研修（内部）	4月～	8名
スキルアップ研修	6月～	14名
喀痰吸引研修	7月～3月	27名
認知症実践者研修	8月・10月	6名
認知症介護実践リーダー研修	6月・11月	2名
ユニットリーダー研修	7月	1名

・職員採用活動

■エントリー

	エントリー	見学会参加	採用試験
マイナビ 2024	66	26 (内 9 名は 2025 卒)	12 (内 2 名は 2025 卒)

■Web 見学ツアー

2024	日程	4 月	合計
	人数	2 名	2 名
2025	日程	令和 6 年 3 月	合計
	人数	1 名	1 名

■見学ツアー

2024	日程	令和 4 年 3 月 (4 回)	4 月 (3 回)	5 月 (1 回)	7 月 (1 回)	8 月 (1 回)	合計
	人数	7 名	3 名	2 名	1 名	1 名	14 名
2025	日程	9 月 (1 回)	11 月 (1 回)	令和 6 年 3 月 (5 回)			合計
	人数	1 名	1 名	7 名			9 名

■内定者 8 名

英和学院大学	1 名
静岡福祉大学	1 名
関西国際大学	1 名
静岡県立大学短期大学部	5 名
合計	8 名

(4) その他(コロナ関連)

上半期はコロナ感染が 2 回(6 月棟、8 月清響 1F)発生した。合計入居者 8 名、職員 11 名の感染であった。第 5 類の移行に伴い、ガウンテクニックを簡素化し、飛沫対策としてガウンを装着。ゾーニングも簡素化して対応した。簡素化しても、感染は広がらず収束できた。自宅待機期間も 5 日と短縮になった為、感染期間中の職員不足が昨年度に比べ負担は軽くなった。

下半期は、コロナ感染が 2 回(12 月清響 2F、1 月清響 2F)発生した。合計入居者 7 名、職員 3 名の感染であった。その他にも園内感染ではないコロナ感染やインフルエンザ感染があったが、広がることはなく終息している。

令和 5 年度からは面会制限も緩和してきたが、世間ではコロナ感染も日常化する中で、更なる面会制限緩和を求める声も多くなっている。施設内感染のリスクも考慮しつつ検討していきたい。

## 4-2 実績データ

※晃の園月報で確認

### (1) 入退所状況

月	4	5	6	7	8	9	10	11	12	1	2	3	平均	計
新規入所	3	3	5	1	5	4	3	4	3	7	3	3	3.67	44
退所	4	3	4	1	5	4	4	3	4	8	2	3	3.75	45

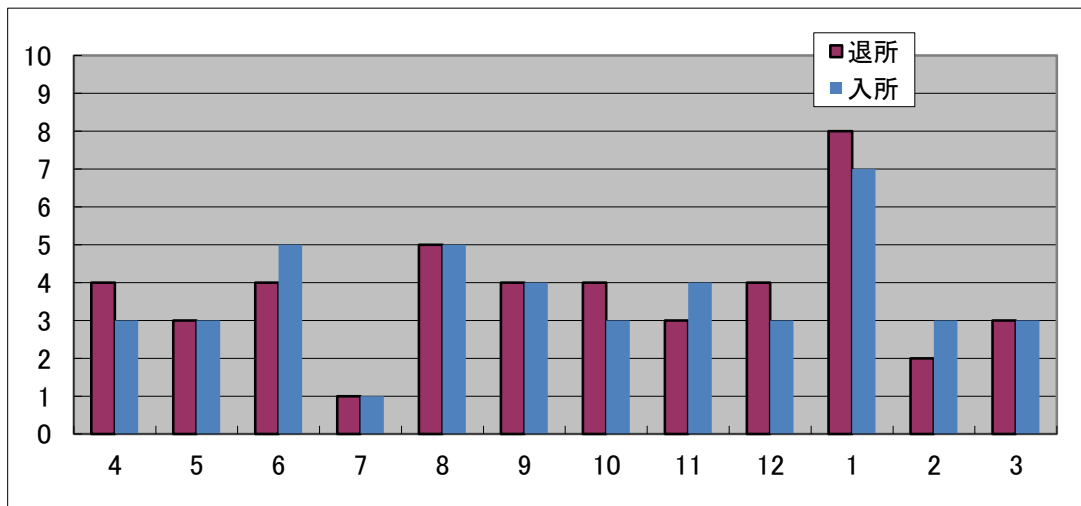

### (2) 入院状況

月	4	5	6	7	8	9	10	11	12	1	2	3	平均
入院延日数	56	114	107	103	38	106	91	56	113	109	41	35	80.75
入院者数	5	6	6	5	6	7	7	8	11	9	4	3	6.42

### (3) 一日平均利用者数

月	4	5	6	7	8	9	10	11	12	1	2	3	平均
1日平均利用者数	147.1	145.2	146.2	146.7	147.9	145.8	146.5	147.6	145.8	144.9	148.2	147.9	146.7
1日当り稼働数	98.1%	96.8%	97.5%	97.8%	98.6%	97.2%	97.7%	98.4%	97.2%	96.6%	98.8%	98.6%	97.8%

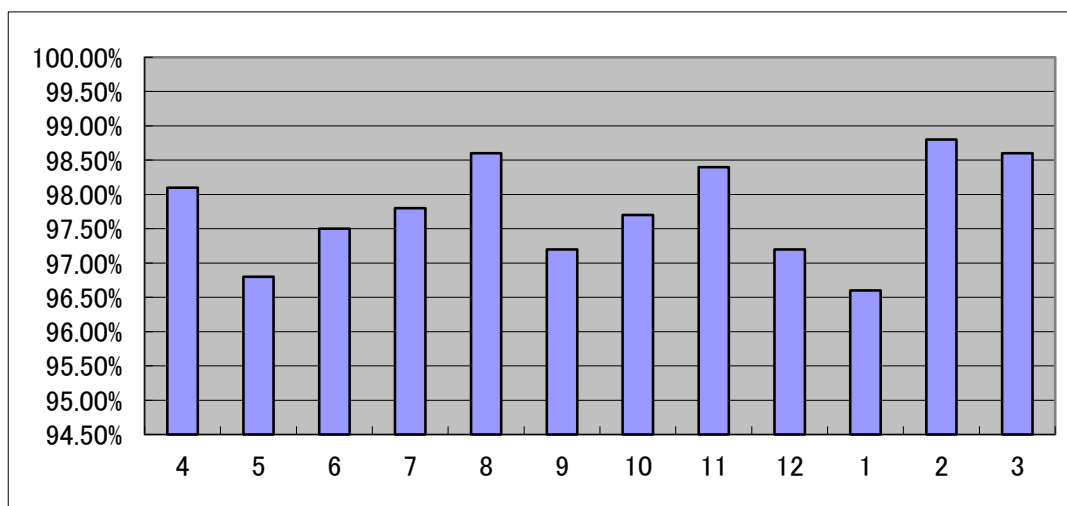

(4) 月始め介護度

※月ごとの入居者名簿で確認

月	要介護度	4	5	6	7	8	9	10	11	12	1	2	3	割合
全体	1	2	2	2	2	1	1	1	1	1	1	1	1	1%
	2	5	4	6	6	6	6	6	6	6	6	6	6	4%
	3	54	55	53	52	53	51	52	50	49	49	49	50	34%
	4	45	45	47	48	47	49	50	48	49	51	53	52	32%
	5	44	43	42	42	43	43	41	44	45	42	39	40	28%
介護度平均		3.83	3.83	3.81	3.81	3.83	3.85	3.83	3.86	3.87	3.85	3.83	3.83	

月	要介護度	4	5	6	7	8	9	10	11	12	1	2	3	割合
楳	1	0	0	0	0	0	0	0	0	0	0	0	0	0%
	2	1	1	1	1	1	0	0	0	0	0	0	0	1%
	3	17	17	18	16	15	12	12	11	11	12	12	11	28%
	4	18	16	15	17	17	21	22	24	24	24	25	25	43%
	5	13	13	14	14	15	15	14	13	13	12	11	12	28%
介護度平均		3.88	3.87	3.88	3.92	3.96	4.06	4.04	4.04	4.04	4.00	3.98	4.02	

月	要介護度	4	5	6	7	8	9	10	11	12	1	2	3	割合
新樹	1	0	0	0	0	0	0	0	0	0	0	0	0	0%
	2	2	1	1	1	1	0	0	0	0	0	0	0	1%
	3	12	12	13	14	14	14	15	14	15	15	16	17	36%
	4	13	15	16	15	14	12	11	8	8	8	9	9	29%
	5	11	11	10	10	10	13	13	17	16	15	13	13	32%
介護度平均		3.87	3.92	3.88	3.85	3.85	3.97	3.95	4.08	4.03	4.00	3.92	3.90	

月	要介護度	4	5	6	7	8	9	10	11	12	1	2	3	割合
清響	1	2	2	2	2	1	1	1	1	1	1	1	1	2%
	2	2	2	4	4	4	6	6	6	6	6	6	6	8%
	3	25	26	22	22	24	25	25	25	23	22	21	22	38%
	4	14	14	16	16	15	15	16	15	16	18	18	17	26%
	5	20	19	18	18	18	15	14	14	16	15	15	15	26%
介護度平均		3.76	3.73	3.71	3.71	3.73	3.60	3.58	3.57	3.65	3.65	3.66	3.64	

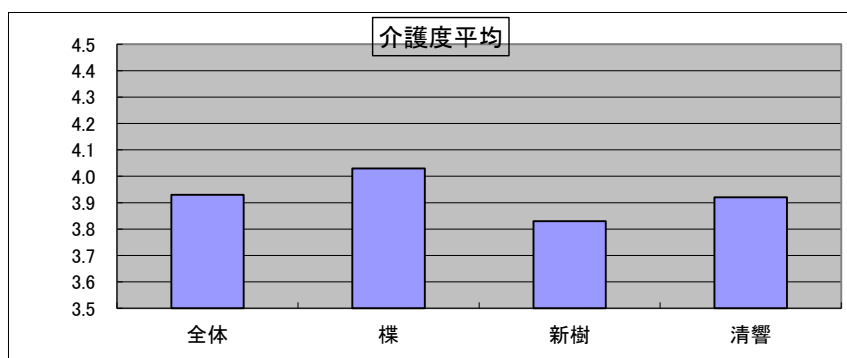

(5) 滞在期間（月単位は切り捨て）（令和6年3月31日現在）

年数	0	1	2	3	4	5	6	7	8	9
人数	39	38	28	17	10	4	2	3	2	1
年数	10	11	12	13	14	15	16	17	18以上	
人数	2	0	0	2	0	0	0	0	1	

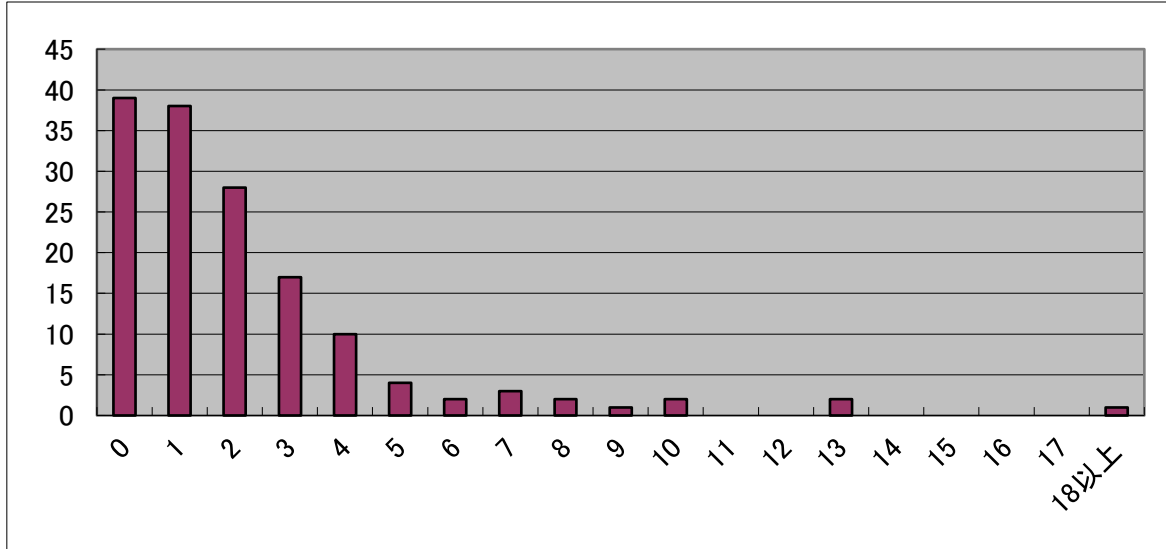

(6) 入居経路（令和6年3月31日現在）

	男性	女性	合計
在宅	21	67	88
老健	1	13	14
病院	7	22	29
その他	6	12	18
			149

(7) 退居理由（令和6年3月31日現在）

	男性	女性	合計
在宅復帰	0	0	0
死亡	11	20	31
看取り介護中死亡（再掲）	(4)	(15)	(19)
長期入院	1	12	13
その他	0	1	1
			45

(8) 実習見学等受け入れ状況

		通年	4月	5月	6月	7月	8月	9月	10月	11月	12月	1月	2月	3月	
実習・研修 受け入れ	介護			県立短大(3名)					県立短大 (1名)						
					中村学園 (1名)					中村学園 (3名)					
	社会福祉士					日本福祉大 (1名)									
	看護														
委託事業	ユニット リーダー研修				12名	11名	10名	11名	9名	11名	5名				
	介護労働 安定センター														
	その他														



(9) 年間行事

月	全体・棟行事	ショートステイ行事	ユニット行事
4月	季節料理（筍ご飯・桜ご飯・菜の花コロッケ） （山菜おこわ・春和菓子）	なし	パンケーキ（ひだまり） いちごパフェ（花びら）
5月	季節料理 （赤飯・茶そば・筍ご飯・柏餅）	新茶と水ようかん	天ぷら（さえずり） お汁粉（もえぎ・やまざくら）
6月	季節料理 （茶そば・釜揚げシラス丼・生姜ご飯）	なし	抹茶プリン（花びら） ゆでじゃが芋 （ひだまり・わかな・紅・曙）
7月	季節料理（冷やし中華・そうめん・ 星のコロッケ・七夕ゼリー・うなぎ丼 夏野菜カレー）	なし	なし
8月	季節料理（香り寿司・冷やし中華 野菜の南蛮漬け・とうもろこしとそら豆ご飯） かき氷（楪）	すいか	かき氷（もえぎ・やまざくら） お好み焼き（若菜）
9月	敬老会弁当（赤飯・刺身・煮物・揚げ物など） 季節料理（きのこごはん・お月見ゼリー・ぶどう） かき氷（清響2階）	なし	なし
10月	季節料理 （きのこご飯・栗ご飯・パンプキン料理） かぼちゃプリン（楪・清響2F）	南瓜プリン	らーめん（山桜）
11月	季節料理（栗おこわ・まぐろの山かけ） 焼き芋（清響1.2F・新樹） 喫茶（清響2F）	焼き芋	柿（紅） 喫茶（ひだまり） お饅頭（ひなげし）
12月	季節料理（クリスマス・年越し蕎麦） ユニット忘年会・クリスマス会（にぎり寿司・ケーキなど） 焼き芋（全棟）	クリスマスケーキ	棟行事と同じ（忘年会・クリスマス 焼き芋）
1月	季節料理 （おせち盛・刺身盛・山菜うどん・小豆粥・七草がゆ） 喫茶（清響2F）・お汁粉（清響1F）	お汁粉	甘酒（ひなげし） お汁粉（もえぎ） 焼きそば（ひなげし）
2月	季節料理 （恵方巻・チョコプリン・青菜ご飯・五目豆）	チョコプリン	お汁粉（花びら） 甘酒（もえぎ） ひな祭り企画（ひなげし）
3月	季節料理 （ちらし寿司・青菜ご飯・さくら餅・さくらうどん） お花見（全棟）	なし	サンドイッチ（花びら） お花見おにぎり（清響1F） お花見喫茶（清響2F・楪・新樹）

(10) 年間事業報告

	法人	事務	防災	感染対策等	職員向け	設備・検査	利用者向け	職員研修	研修事業
毎月	合同会議 四施設会議	事務所会議	防災委員会 避難訓練 安全点検等	感染対策委員会		水質検査 安全衛生委員会		詳細別紙	詳細は別に定める
4月	辞令 晃の園開園記念		消防設備点検(業者)	疥癬対策 コロナウイルス対策		設備点検(ユニット)	園だより発行	新人研修	
5月	理事会	決算報告		コロナウイルス対策		エレベーター点検		新人研修	
6月				コロナウイルス対策		設備点検(ユニット) 厨房防鼠防虫消毒	園だより発行	新人研修 スキルアップ研修 喀痰吸引研修	
7月			総合防災訓練	食中毒予防 コロナウイルス対策				新人研修 スキルアップ研修 喀痰吸引研修	
8月				食中毒予防 コロナウイルス対策		設備点検(ユニット) エレベーター点検	園だより発行 コロナウイルス予防接種	新人研修 喀痰吸引研修 スキルアップ研修	
9月				食中毒予防 コロナウイルス対策	職員健康診断			喀痰吸引研修 スキルアップ研修	
10月	理事会	補正予算	消防設備点検(業者)	コロナ感染対策 ノロウイルス予防		設備点検(ユニット) 貯水槽点検 浴室レジオネラ検査	園だより発行	喀痰吸引研修 スキルアップ研修	
11月			総合防災訓練	インフルエンザ予防 ノロウイルス予防 コロナ感染対策	インフルエンザ予防接 種 ストレスチェックテス	グリストラップ清掃	インフルエンザ予防接種	喀痰吸引研修	
12月			消防設備点検(業者)	インフルエンザ予防 ノロウイルス予防 コロナ感染対策		設備点検(ユニット)	インフルエンザ予防接 種 園だより発行	喀痰吸引研修	
1月				インフルエンザ予防 ノロウイルス予防 コロナ感染対策				喀痰吸引研修 看取り研修 認知症研修	
2月			消防設備点検(業者)	インフルエンザ予防 ノロウイルス予防 コロナ感染対策	職員健康診断	設備点検(ユニット) カーテンクリーニング	園だより発行 コロナウイルス予防接 種	喀痰吸引研修 看取り研修 認知症研修	
3月	理事会	補正予算		インフルエンザ予防 ノロウイルス予防 コロナ感染対策				喀痰吸引研修 看取り研修	

※ 各種委員会活動予定詳細は別に定める

※ 職員研修予定は別に定める

# ケアハウス ラポーレ駿河 事業報告

## 1. 基本計画

「真の自立生活を支援すること」「新たななじみの人間関係の創造」  
この二つをあらゆる場面で満たすために、きめ細かな配慮で快適な環境を整備し  
また、地域の皆さんともなじみ深い間柄になれるように側面から援助する。

## 2. 職員数

施設長	1	寮 母	2
事務員	1	栄養士	1
相談員	1	調理員	9委託

## 3. サービス・事業内容

定員 : 70名

食事の提供 : 1日3回 管理栄養士が高齢者の健康維持や嗜好を  
考慮してメニューを作成

食事時間	朝 食	7:00 ~ 8:30
	昼 食	11:30 ~ 13:00
	夕 食	17:30 ~ 19:00

入浴の準備 : 温泉気分が楽しめる男女別大浴場で毎日快適入浴  
また各階には車椅子対応のいたわり浴槽を設置

入浴時間	月曜日 木曜日	14:00 ~ 22:00
	火水金土日曜日	12:00 ~ 22:00

相談・助言 : 健康面や生活上の悩みに対し職員がアドバイス

緊急時の対応 : 罹病、負傷時には、医療機関へ迅速に連絡対応

協力病院 静岡リハビリテーション病院  
静岡富沢病院  
永野歯科医院

## 4 活動状況

### 4-1 取り組み

#### (1) 健全経営（コンプライアンス・設備維持管理）

コンプライアンス

- 6月21日 IS09001 内部監査 指摘事項なし
- 9月6日 ISO 更新審査 指摘事項なし
- 10月18日 静岡市指導監査 口頭指導1件（土砂災害避難訓練報告）

設備維持管理

- 9月 井戸ポンプ交換 風呂循環設備メンテ
- 10月 居室・食堂等カーテン新調

#### (2) サービス品質の向上

良い取り組み	2件	(紅麹チェック 非常食アンケート)
ヒヤリハット	4件	(異物混入2件 経過報告1件 欠食処理ミス)
事故	0件	
苦情・要望	0件	

サービス向上調査（満足度調査）11月実施

配布 70名 回収 49名（回収率 70% R4 57%）

問1 サービスへの信頼性・安心感ありますか？	：「満足」以上	89.8%	(R4 100%)
問2 心地よい環境ですか？	：「満足」以上	91.9%	(R4 100%)
問3-1 職員の接遇全般	：「満足」以上	89.8%	
問3-2 心配りや迅速な対応がされていますか？	：「満足」以上	95.7%	(R4 100%)
問4 ラポーレ駿河にきて良かったですか？	：「満足」以上	95.9%	(R4 100%)

#### (3) 人材育成・確保

研修名	開催日時	参加
内部監査員研修（内部研修）	5月	1名
キャリアアップ研修 メンター	6月～毎月	1名
県老施協 人材育成研修会	8/23	1名
安全運転管理者講習	8/25	1名
接遇研修（内部研修）	9/8・9/12	10名
法人内在宅サービス研修 5事業所	10月	1名
管理職研修（収支 会計）	11/21 12/19	1名
能率協会 内部監査関連研修	2/8	1名
ふじのくに型～セミナー（共生サービス）	2/29 3/25	1名

#### (4) 地域貢献

富沢町内会会合への出席 町内の行事や伝達事項など相互の情報交換の場となっている。  
富沢町内会花いっぱい活動 職員や一部入居者の参加継続  
建物設備（食堂）を地域のケアマネ研修会の会場として貸出

#### (5) その他（新型コロナウイルス関連）

感染者 2類（～5月） 入居者累計 2名  
5類移行後（5月以降）入居者累計 13名 職員1名 いずれも重症化せず居室療養で回復  
（まん延期 2019年12月から2023年4月末まで入居者の感染ゼロ）

## 4-2 実績データ

### 入居者の状況

#### (1) 入居者年齢

(令和6年3月31日現在)

性別	人数	最高年齢	最若年齢	平均年齢
男性	20人	96歳	74歳	86.3歳
女性	50人	99歳	73歳	84.3歳
計	70人			84.8歳

#### (2) 年齢別入居者状況

(令和6年3月31日現在)

年齢階層	60未満	60～64	65～69	70～74	75～79	80～84	85～89	90～94	95以上	計
男性	0	0	0	1	0	7	4	7	1	20
女性	0	0	0	4	7	13	18	5	3	50
計	0	0	0	5	7	20	22	12	4	70
比率	0.0%	0.0%	0.0%	7.1%	10.0%	28.6%	31.4%	17.1%	5.7%	100%

#### (3) 入居前生活状況

(令和6年3月31日現在)

区分	自宅			病院	軽費老人ホーム	その他施設	計
	独居	老人夫婦	家族同居				
男性	7	12	0	1	0	0	20
女性	28	19	1	1	1	0	50
計	35	31	1	2	1	0	70

#### (4) 入居理由

区分	独居不安 (老人夫婦)	家庭の事情	自炊困難	機能低下	住居問題		
					立ち退き	構造・環境	経済問題
男性	13	3	12	4	3	10	2
女性	40	11	22	8	5	18	4
計	53	14	34	12	8	28	6

## (5) 入居期間

(令和6年3月31日現在)

	～1年	～3年	～5年	～7年	～9年
男性	0	2	7	1	3
女性	3	8	8	6	9
計	3	10	15	7	12
比率	4.3%	14.3%	21.4%	10.0%	17.1%

～11年	～13年	～15年	～17年	17年以上	計
2	3	0	0	2	20
6	2	3	1	4	50
8	5	3	1	6	70
11.4%	7.1%	4.3%	1.4%	8.6%	100.0%

## (6) 月別入退去状況

(令和5年4月1日～令和6年3月31日)

区分/月		4	5	6	7	8	9	10	11	12	1	2	3	計
退 去	男	0	0	0	0	0	0	0	0	0	0	0	0	0
	女	1	1	0	1	0	0	0	0	0	0	0	0	3
入 居	男	0	0	0	0	0	0	0	0	0	0	0	0	0
	女	0	1	1	0	1	0	0	0	0	0	0	0	3
初日現在	男	21	20	20	20	20	20	20	20	20	20	20	20	
	女	49	50	50	50	50	50	50	50	50	50	50	50	
	計	70	70	70	70	70	70	70	70	70	70	70	70	

## (7) 退去経路

(令和5年4月1日～令和6年3月31日)

区分 性別	自宅	病院	介護老人 福祉施設	そ の 他 施 設	死亡	計
男性	0	0	0	0	0	0
女性	0	1	1	1	0	3
計	0	1	1	1	0	3

## (8) 事務費負担区分の状況

(令和6年3月31日現在)

区分	収入金額	事務費	男性	女性	計	比率
1	1,500,000 円 以下	7,000 円	6	6	12	17.1%
		10,000 円	3	22	25	35.7%
2	1,500,001 円 ~ 1,600,000 円	13,000 円	2	2	4	5.7%
3	1,600,001 円 ~ 1,700,000 円	16,000 円	0	0	0	0.0%
4	1,700,001 円 ~ 1,800,000 円	19,000 円	0	2	2	2.9%
5	1,800,001 円 ~ 1,900,000 円	22,000 円	4	6	10	14.3%
6	1,900,001 円 ~ 2,000,000 円	25,000 円	1	2	3	4.3%
7	2,000,001 円 ~ 2,100,000 円	30,000 円	0	0	0	0.0%
8	2,100,001 円 ~ 2,200,000 円	35,000 円	2	5	7	10.0%
9	2,200,001 円 ~ 2,300,000 円	40,000 円	0	2	2	2.9%
10	2,300,001 円 ~ 2,400,000 円	45,000 円	0	1	1	1.4%
11	2,400,001 円 ~ 2,500,000 円	50,000 円	0	0	0	0.0%
12	2,500,001 円 ~	56,200 円	2	2	4	5.7%
合 計			20	50	70	100.0%

## (9) 入院の状況

(令和5年4月1日～令和6年3月31日)

性別／月	4	5	6	7	8	9	10	11	12	1	2	3	実人数計
男 性	0	0	2	2	2	2	1	1	2	1	1	0	14
女 性	2	2	1	1	1	1	1	1	2	2	2	3	19
計	2	2	3	3	3	3	2	2	4	3	3	3	33

## (10) 入居者ADL

(令和6年3月31日現在)

入居者70名

## a 歩行

区 分	自 立				一部介助	計
	独 歩	杖	歩行器	車椅子		
男 性	17	2	1	0	0	20
女 性	37	7	6	0	0	50
計	54	9	7	0	0	70

## b 入浴

区 分	自 立		一部介助	計
	1階大浴室	各階個人浴室		
男 性	20	0	0	20
女 性	42	2	6	50
計	62	2	6	70

## c その他のADL・IADL

		自 立	一部介助	全介助	計
食 事	男	20	0	0	20
	女	50	0	0	50
排 泄	男	20	0	0	20
	女	50	0	0	50
更 衣	男	20	0	0	20
	女	50	0	0	50
配 膳	男	20	0	0	20
	女	50	0	0	50
掃 除	男	18	2	0	20
	女	46	4	0	50
洗 濯	男	20	0	0	20
	女	48	2	0	50
通 院	男	19	1	0	20
	女	47	3	0	50



(11) 入居者要介護認定状況 (令和6年3月31日現在)

区 分	現在数
事業対象者	4
要支援 1	4
要支援 2	7
要介護 1	6
要介護 2	0
要介護 3	2
要介護 4	0
要介護 5	0
計	23

(12) 介護保険サービス利用状況 (令和6年3月31日現在)

サービス内容	現在利用者
訪問介護	9
通所介護	10
短期入所	0
福祉用具貸与	3

(13) ゲストルーム利用状況 (令和5年4月1日～令和6年3月31日)

月	4	5	6	7	8	9	10	11	12	1	2	3	計
人数	0	11	6	11	9	4	7	7	6	8	9	9	87

## (14) 趣味の活動状況 (複数該当者あり)

(令和6年3月31日現在)

活 動 内 容	開 催 状 況	指 導 者	参 加 人 数
書 道 教 室	月 1 回	外 部 講 師	6
手 芸 教 室	週 1 回	内 部 講 師	10
歌 の 会	月 2 回	外 部 講 師	20
テ レ ビ 体 操	平 日	ビ デ オ	10
フ ラ ワ ー ア レ ン ジ メ ン ト	隔 月 1 回	外 部 講 師	10
ラ ポ ー レ 塾 (パズル等)	週 1 回	内 部 講 師	10
計			66

## (15) 年間事業報告

月	事 務	行事・生活指導	栄養調理	環境・衛生	防 災
4	各種委託業務契約 労働基準監督所届 決算 市長県議選挙不在者投票	三保ドライブ 町内花の手入れ ホウ酸団子づくり フラワーアレンジメント	食事会献立	厨房防虫防鼠消毒 居室カーテン洗濯・交換 電気設備点検 コロナ対応2名	消火設備機器の取扱（職員） 職員連絡網確認
5	理事会 内部監査員研修 全体会議	町内花の手入れ ジャガイモ企画	子供の日献立 母の日献立	コロナ5類移行	消火設備機器の取扱（入居者）
6	内部監査 評議員会	入居者個人面談	父の日献立 おにぎり企画	水質検査 エアコンフィルタ清掃 コロナ対策（ワクチンサポート） 浴槽レジオネラ菌検査	昼間地震対応避難訓練
7	キャリアアップ研修	入居者個人面談 かき氷企画 町内花の手入れ	七夕献立 土用の丑の日献立	排水管高圧洗浄	夜間火災想定避難訓練
8	内部監査完了報告会 マネジメントレビュー 安全運転管理者研修 キャリアアップ研修	地域河川愛護活動 かき氷企画	終戦記念日献立	コロナ対応 5名	消火訓練（消火散水栓）
9	I S O更新審査 職員健康診断 キャリアアップ研修 CH研修	敬老会 式典・蛍が丘保育園	敬老の日献立 お月見献立 さんま塩焼き	防災設備点検 コロナ対応3名 建築物定期検査 風呂ろ過材交換 井戸ポンプ交換	夜間地震想定総合防災訓練
10	理事会 静岡市指導監査	外出企画（アピタ） フラワーアレンジメント 町内花の手入れ	特別企画献立	居室・食堂等カーテン新調 コロナ対策（ワクチンサポート）	自動火災報知設備の取り扱い
11	評議員会 QMS満足度調査	入居者作品展 入居者健診 ミニコンサート 日帰り旅行 ジャズコンサート	特別企画献立	外壁外周カーペット清掃	夜間火災想定総合防災訓練 防火シャッター点検
12	年末大掃除 キャリアアップ研修報告会 地域ケアマネ研修食堂貸出	町内花の手入れ フラワーアレンジメント2回 忘年会 もちつき 大掃除	特別企画献立 年越しそば	厨房防虫防鼠消毒 飲用水水質検査 浴室レジオネラ検査	消火設備機器の取り扱い（職員）
1	互礼式 能登半島地震募金	お楽しみ抽選会 食事外出 もち焼き	特別企画献立 正月おせち 七草がゆ 小豆がゆ	コロナ対応 5名	昼間火災対応避難訓練
2	ふじのくに共生セミナー 能率協会内部監査関連研修	収入申告相談会 フラワーアレンジメント	特別企画献立 節分献立		防災倉庫の点検 発電機の運転
3	次年度計画 理事会 評議員会 ふじのくに障害支援関連研修	手芸教室（工房リーフ）	特別企画献立 ひなまつり献立 春分の日献立	浄化槽法定検査 貯水槽清掃	消防設備点検 夜間地震想定避難訓練

# Ⅲ 在宅サービス

# ラポーレ駿河ホームヘルプサービス 事業報告

## 1. 基本計画

静岡市服織、中藁科、清沢、大川地区の他、事業所より半径5km以内にお住まいの高齢者に対し、ホームヘルパーを派遣して介護サービスを行うことによって、その利用者が健全で健やかな在宅生活を送れるように援助するとともに、家族の介護負担の軽減を図ることを目的とする。

## 2. 職員数

常勤ヘルパー	2名
非常勤ヘルパー	4名

## 3. サービス・事業内容

サービス名	訪問介護、訪問介護相当サービス
事業所番号	2274208194
営業日	月曜日から土曜日まで（ただし、12月30日から1月3日を除く）
営業時間	午前8時30分から午後5時30分

### サービス内容

- (1) 食事、排泄、衣服着脱、入浴、身体の清拭、洗髪等の介護、通院の介護及びその他必要な身体介護
- (2) 調理、衣服の洗濯・補修、住居等の清掃、整理整頓、生活必需品の買物及びその他必要な家事
- (3) 生活、身上、介護等に関する相談、助言
- (4) 介護予防・日常生活支援総合事業

### サービス提供地域

通常の実施地域は、静岡市(当事業所より半径5km以内)とする。

ただし、大川・清沢・中藁科地区は通常実施地域に含む。

### 加算内容 特定事業所加算Ⅱ、初回加算

介護職員処遇改善加算Ⅰ、特定処遇改善加算Ⅰ

介護職員等ベースアップ等支援加算、生活機能向上連携加算Ⅰ・Ⅱ

## 4. 活動状況

### 4-1 取り組み

#### (1) 健全経営(コンプライアンス・設備維持管理)

コンプライアンス

6月7日 IS09001内部監査 指摘事項0件、観察事項0件

9月5日 IS09001更新審査 指摘事項0件、観察事項1件

(訪問介護計画書等、個人情報保護に関する認識を高める必要性について)

設備維持管理

- ・デスクトップPC 1台追加
- ・ケアカルテ PCライセンス 1本追加

#### (2) サービス品質の向上

- 良い取り組み 13件
- ・台風7号発生に伴い災害時判定基準を活用した判断の振り返り
  - ・5類感染症へ移行後の感染対策の文書発行について 等
- ヒヤリ・ハット 5件
- ・掃除をした後、窓を閉め忘れた
  - ・研修生の同行訪問についてご利用者様へ連絡せずに訪問してしまっ た 等

事故 0件

苦情・要望 0件

サービス向上調査 (満足度調査) 10月実施

令和5年9月に訪問介護サービスを利用された42名を対象にサービスの質や訪問介護員の対応について伺う内容のアンケート調査を行なった。

回収率は78.6% (配布42件、回収33名)

昨年度の満足度調査にて「ヘルパーによって仕事ぶりが異なる」との指摘を受け、今年度はヘルパー間のコミュニケーションを活発にする取り組みを行ない、満足度調査にて利用者の反響を確認することとした。

すべての項目において「満足」「非常に満足」と、90%超の回答が得られた。

コメントには「記録簿に細かく書いて頂いてありがとうございます」「自分の掃除で足りない部分をきれいにしていただき、生活に安心感とゆとりが生まれ、ほっとしています」

「質問した時に丁寧に答えてくれます」といった高く評価して頂く内容と「人が変わりすぎ」「連絡が確実に行われているか不安。誤って伝わっていないか心配」との意見が聞かれた。

今年度の取り組みとして重視していた「どのヘルパーが訪問しても統一されたサービス

が提供されているか」の回答においては昨年度の満足度94.5%に対して今年度は90.6%だった。やや不満と回答された方を比較すると昨年度2名に対して今年度は3名で横ばいの結果と言える。

事業所のパンフレットを一新したためその様子を伺う内容を含め、ケアマネ向けのアンケート調査も行なった。

回収率は77.8%（地域包括 2事業所、居宅介護支援事業所 19事業所のケアマネ45名に配布、回収35名）

パンフレットの活用機会は11.1%と低かったがケアマネの視点で必要な情報が載っていたとの回答は96.9%と好印象だった。パンフレットに足りない情報について伺うと

「介護保険でできること／できないこと」「わかりやすい料金表」「サービス提供範囲」「自費対応について」が複数回答あった。

訪問範囲がわかるマップと料金表については追加資料として作成し配布した。

### (3) 人材育成・確保

	研修名	開催日時	参加
内部 研修	プライバシー保護の取り組み	9/22	全職員
	倫理及び法令遵守	10/23	全職員
	感染症・食中毒の予防及び蔓延防止に関する研修	8/21	全職員
	認知症ケアに関する研修	1/22	全職員
	事故の発生または再発防止に関する研修	12/11	全職員
	緊急時の対応	9/6	全職員
	接遇に関する研修	5/23	全職員
	感染症発生時の対応シュミレーション	12/1～24 動画視聴	全職員
	災害発生時の対応シュミレーション	1/22	全職員
	虐待の予防及び防止のための研修・シュミレーション	7/10	全職員
外部 研修	全国ホームヘルパー協議会 「ホームヘルプの質を高めるオンラインサロン」	8/22. 12/20. 3/13	松田
	認知症介護実践者研修	10/16～全5回	後藤
	接遇・マナー・コミュニケーション講座	5/19	勝山
	訪問系介護事業所におけるBCP作成フォローアップ研修 (動画視聴)	7月	松田・後藤・松下
	訪問介護サービスの運営基準の理解と運営上の留意点について(動画視聴)	8月	松田・後藤・松下
	熊本地震を体験した私から伝えたいこと(動画視聴)	10月	全職員
法人	キャリアアップ研修	6/14, 7/12, 9/26	松下
	管理職研修	11/21. 12/19	松田

### (4) 地域貢献

薫科、服織圏域の各サービス事業所が集まり、勉強会や情報交換を定期的に行い、地域のサービスの質の向上を図る目的で開催されている薫科介護保険研究会に参加（毎月第二木曜日 17：30～19：00 Zoomで開催）

### (5) その他

令和5年8月からヘルパー1名入職した。



4-2 実績データ (令和6年3月31日現在)

(1) 利用者年齢

性別	人数	最高年齢	最低年齢	平均年齢
男性	17人	95歳	74歳	84.12歳
女性	36人	99歳	71歳	86.00歳
計	53人			85.40歳

(2) 寝たきり度ランク別人数

生活自立	準寝たきり		寝たきり (座位可)		寝たきり (座位不可)	
	A1	A2	B1	B2	C1	C2
J1・2	9	6	1	1	2	1
33						

(3) 認知症度別人数

自立	25
軽度(Ⅰ)	4
中度(Ⅱ)	18
重度 (Ⅲ、Ⅳ、M)	6

(4) 世帯区分

独居	31
夫婦	10
家族	12
計	53

(5) 地区別利用世帯

山間地	大川	5
	清沢	5
	中藁科	3
	ラポーレ	11
住宅地	服織西	4
	南藁科	2
	服織	22
	その他	1
計		53

(6) 月別利用状況（実利用者数）

	4月	5月	6月	7月	8月	9月	10月	11月	12月	1月	2月	3月	合計
事業対象者	3	3	3	3	3	3	3	3	3	3	3	3	36
要支援1	3	3	3	3	3	3	3	3	5	6	7	7	49
要支援2	12	14	15	15	15	14	16	16	17	15	13	12	174
要介護1	15	16	16	16	15	14	13	14	14	14	16	18	181
要介護2	7	6	6	6	5	6	7	6	5	5	5	4	68
要介護3	4	3	4	4	4	4	4	4	4	5	5	5	50
要介護4	2	1	1	1	1	1	2	1	1	1	2	3	17
要介護5	2	2	2	2	2	1	1	1	1	1	1	1	17
申請中	0	0	0	0	0	0	0	0	0	0	0	0	0
計	48	48	50	50	48	46	49	48	50	50	52	53	592

(7) 開始・終結状況

	4月	5月	6月	7月	8月	9月	10月	11月	12月	1月	2月	3月	合計
開始	6	3	4	0	0	2	4	3	2	1	4	3	32
終結	5	3	1	0	1	4	4	0	1	2	1	2	24

(8) 訪問内訳

	身体介護（回）			生活援助（回）		総合事業（回）	合計訪問回数	合計訪問時間
	20～29分	30～59分	60分以上	20～44分	45分以上			
4月	122	50	21	12	4	82	291	262.00
5月	146	56	22	14	5	103	346	314.00
6月	172	62	28	12	4	106	384	339.00
7月	162	63	24	12	4	93	358	317.50
8月	171	49	12	15	5	100	352	298.00
9月	153	61	9	9	4	94	330	332.00
10月	141	59	11	10	4	108	333	304.50
11月	113	59	16	9	5	119	321	302.00
12月	111	54	16	10	4	126	321	326.50
1月	108	64	10	10	4	119	315	291.00
2月	114	77	11	10	8	118	338	317.00
3月	160	76	12	9	7	116	380	351.00
合計	1673	730	192	132	58	1284	4069	3754.50

# デイサービスセンターこだま 事業報告

## 1. 基本計画

地域の在宅高齢者に対し、通所により各種サービスを提供することによって、認知症の程度の軽減、生活の助長、社会的孤立感の解消、身体機能の維持向上を図ることを目的とする。

## 2. 職員数

管理者	1 名
生活相談員	2 名
介護職員	3 名
看護職員	4 名
(機能訓練指導員兼務)	
歯科衛生士	1 名

## 3. サービス・事業内容

- 地域密着型通所介護 (事業所番号：2294201948)
- 第一号通所事業 (事業所番号：22A4200020)

利用者が可能な限りその居宅において、その有する能力に応じ自立した日常生活を営むことができるよう生活機能の維持または向上を目指し、必要な日常生活上の援助及び機能訓練を行うことにより利用者の社会的孤立の解消及び身体機能の維持ならびに利用者の家族の身体的及び精神的負担の軽減を図る。

利用定員	12名
サービス内容	送迎、健康チェック、機能訓練 食事、口腔ケア、入浴、生活相談等

- 地域交流事業

地域住民の方々に様々な交流の場を提供する事を目的とする。

## 4 活動状況

### 4-1 取り組み

#### (1) 健全経営（コンプライアンス・設備維持管理）

##### コンプライアンス

- ・令和5年6月 ISO9001 内部監査（指摘事項0件 観察事項0件）
- ・令和5年9月 ISO9001 外部審査（指摘事項0件 観察事項1件）

観察事項：利用者からの相談内容、困難ケースについての取り組み事例について、ケース記録とは別の記録となっていたため、今後のノウハウ活用につながっていない。

⇒対応済み：困難事例や相談内容についてもケース記録に記載することとした。

##### 設備維持管理

設備管理台帳にて毎月確認

- ・プリンター、洗濯機の交換

#### (2) サービス品質の向上

良い取り組み 2件（目標振り返り、満足度調査集計）

ヒヤリハット 5件（荷物の入れ間違い、転倒2件、靴下の入れ間違い、屋外を歩かれていた）

事故レベル2 3件（連絡帳の入れ間違い、服薬漏れ、送迎遅れ）

苦情・要望 0件

##### ・サービス向上調査

問1. サービスへの信頼性・安心感はいかがですか？ 非常に満足 55% 満足 45%

問2. 心配りや迅速な対応がされているか？ 非常に満足 45% 満足 55%

問3. 送迎時や送迎車で、職員の対応はどうでしょうか？

非常に満 45% 満 45% やや満足 10%

問4. ご利用される事により、ご自宅での生活に変化がみられますか？

改善された 40% 変わらない 60%

#### (3) 人材育成・確保

研修名	開催日時	参加
チーム内研修	月1回	5名
法人内スキルアップ研修(家族支援)	6月 2回	1名
法人内スキルアップ研修	6月～12月 月1回	1名
介護支援専門員実務研修	12月～3月	1名

#### (4) 地域貢献

地域清掃活動

#### (5) その他(コロナ関連)

6月：利用者2名陽性 自宅療養

(1名家族より感染、1名感染経路不明)

7月：利用者1名家族が陽性となり、利用キャンセルされた。

- ・マスク着用、コンタクトポイント清掃、換気などの、感染対策を継続実施
- ・職員の家族が陽性となった場合の対応の見直し  
体調の不調がなければ、翌日より3日間は、出勤前に抗原検査を実施。陰性を確認後出勤。  
4日目以降は通常通り出勤

## 4-2 実績データ (令和6年3月31日現在)

### (1) 延利用者数

	4月	5月	6月	7月	8月	9月	10月	11月	12月	1月	2月	3月	計
総合事業	0	0	0	0	0	0	0	0	0	0	0	0	0
介護保険型	180	174	192	145	157	140	141	138	111	117	132	132	1,759
計	180	174	192	145	157	140	141	138	111	117	132	132	1,759
一日平均	7.20	6.44	7.38	5.58	5.81	5.38	5.42	5.31	4.63	4.88	5.28	5.08	5.71
新規利用者	1	4	2	0	0	0	3	0	0	1	0	1	12
終了者	2	1	2	3	0	3	0	1	1	1	3	0	17

### (2) 介護度別実人数

事業対象者	要支援1	要支援2	要介護1	要介護2	要介護3	要介護4	要介護5	計
0	0	0	4	2	2	3	1	12

### (3) 地区別利用者数(在籍数)

清沢	昼居渡	0	相俣	0	黒俣	4	杉尾	0		
	赤沢	0	寺島	0	坂本	0	鍵穴	0	小島	0
大川	坂ノ上	0	日向	1	栃沢	0	諸子沢	0		
	湯ノ島	1	崩野	0	檜尾	0	大間	0		
中藁科	小布杉	0	富沢	0	大原	2	水見色	1		
	ラポーレ	0	奈良間	0	富厚里	0				
南藁科	小瀬戸	0	西又	0	飯間	1	吉津	1		
	産女	0	牧ヶ谷	0						
服織西	谷津	0	新聞	0						
服織	羽鳥本町	0	羽鳥	1	建穂	0	羽鳥大門	0		
	千代	0	山崎	0	慈悲尾	0				
その他										

### (4) 地域交流事業

事業所周辺地域清掃
-----------

## (5) 年間活動実績

月	事 務	行 事
4	職員会議	季節行事：花見
5	職員会議	季節行事：新茶会
6	職員会議 全体会議 地域密着型通所介護運営推進会議	季節行事：運動会
7	職員会議	季節行事：七夕
8	職員会議	季節行事：盆踊り
9	上半期事業概要まとめ 職員会議 職員健康診断 防災訓練	季節行事：敬老会
10	職員会議	季節行事：作品作り
11	職員会議 地域密着型通所介護運営推進会議 防災訓練	季節行事：作品展
12	年末大掃除 職員会議	季節行事：クリスマス
1	職員会議	季節行事：正月
2	職員会議	季節行事：節分
3	実績まとめ 次年度計画作成 職員会議	季節行事：桃の節句

# デイサービスセンター嘉響 事業報告

## 1. 基本計画

地域の高齢者に対して、介護支援機能、交流機能を総合的に提供することによって、安心して健康で明るい生活を送れるよう支援する事を目的とする。

## 2. 職員数

管理者	1名	生活相談員	3名
看護師	3名	機能訓練指導員	4名
介護職員	5名	歯科衛生士	1名

## 3. サービス・事業内容

- 第1号通所事業 ・ 地域密着型通所介護事業 (事業所番号 2274100219)

利用者が可能な限りその居宅において、自立した生活を営むことができるよう必要な日常生活上の支援及び機能訓練を行なうことにより、利用者の心身機能の維持回復を図り、もって利用者の生活機能の維持または向上を目指す。

利用定員	18名
営業日	月曜日～土曜日 (祝日を含む)
定休日	年末年始 (12/29～1/3)
サービス提供時間	午前9時30分～午後3時35分
サービス提供地域	静岡市葵区大川、清沢、中藁科、南藁科、服織西、服織地域
加算内容	若年性認知症利用者受入加算 運動器機能向上加算 選択的サービス複数実施加算 口腔機能向上加算 サービス提供体制強化加算 入浴介助加算 栄養改善加算 生活機能向上連携加算 栄養スクリーニング加算 介護職員等特定処遇改善加算 介護職員処遇改善加算 科学的介護推進体制加算 事業所評価加算 介護職員等ベースアップ等支援加算

- 地域交流事業

地域住民の方々に様々な交流の場を提供する事を目的とする。



## 4 活動状況

### 4-1 取り組み

#### (1) 健全経営（コンプライアンス・設備維持管理）

##### ・コンプライアンス

令和5年6月 ISO9001 内部監査実施（指摘事項 0B 1件、是正0件）

観察事項：業務フロー、受付判断～契約までの流れで、実際の業務と相違あり。

（8.1 運用の計画及び管理 9.1.1 サービス効果とチーム運営及びQMS有効性の監視）

⇒対応済み：業務フローの見直しを行った。

令和5年9月 ISO9001 外部審査実施（指摘事項 0B 1件、是正0件）

観察事項：通所介護計画書にリスクについての記載が漏れていた。

（8.3.2 設計・開発の計画）

⇒対応済み：アセスメント時に把握したリスクについて、通所介護計画書に記載することを計画作成担当者間で再周知を行った。

##### ・設備維持管理 設備管理台帳にて偶数月に確認。

#### (2) サービス品質の向上

良い取り組み 6件（主な項目 開所記念、パンバイキング、サービス向上アンケート、新年鍋企画、品質目標振り返り、中藁科小学校との交流）

ヒヤリハット 9件（主な項目 利用中の転倒、送迎忘れ、酸素ボンベの取り扱い等）

事故 5件（主な項目 転倒による骨折、送迎車両の破損、送迎忘れ等）

苦情・要望 0件（主な項目）

#### サービス向上調査（満足度調査）R5年10月実施

調査対象者 利用者 39名（うち回収 39名）

ご家族 36名（うち回収 25名）

#### 【利用者】（説明内容抜粋）

問1 サービスへの信頼性・安心感について 非常に満足・満足 38名（97%）

問2 心地よい環境について 非常に満足・満足 36名（92%）

問3 心配りや迅速な対応について 非常に満足・満足 37名（95%）

問4 嘉響のサービスの中で満足しているもの（複数回答有）

食事 25名、頭の体操 23名、生き生き体操 20名

問5 今までに嘉響でやってきて楽しかったこと、これからやりたい事（記述）  
 ・習字を習ってみたい、十分満足している、ゲームをしてくれるから楽しい等

【家族】（説明内容抜粋）

問1 嘉響をご利用されている方との関係について 同居 20名 別居 3名  
 問2 サービスへの信頼性・安心感について 非常に満足・満足 25名（100%）  
 問3 心配りや迅速な対応について 非常に満足・満足 25名（100%）

問4 嘉響が発行している「広報誌ひのくま」を見たことがあるか  
 ある 18名 ない 7名

問5 嘉響を利用してよかったところはどこか  
 ・職員の人柄がいい 16名 話し相手ができた 12名 日常が楽しく意欲が出てきた 11名

問6 今後嘉響に期待することはあるか ある 4名 ない 13名 無回答 8名

問7 その他嘉響に対する意見、要望等（自由記載欄）  
 ・毎週嘉響に行くのを楽しみにしています  
 ・家に帰ってからいろいろ話してくれて、前より元気になった気がします  
 ・トイレの数が少ない（手すりが付いている所）、ウォシュレットがない

(3) 人材育成・確保

研修名	開催日	参加
キャリアアップ研修（内部研修）	6月～12月	望月
スキルアップ研修（内部研修）	7月～10月	小黒

(4) 地域貢献等その他の取り組み

新型コロナウイルス感染拡大防止のため、見合わせ中。

4 - 2 実績データ (令和6年3月31日現在)

(1) 延利用者数

	4月	5月	6月	7月	8月	9月	10月	11月	12月	1月	2月	3月	計
総合事業報酬	102	121	100	105	105	105	111	103	99	95	90	92	1,228
介護保険給付	161	177	170	176	164	174	173	147	153	142	147	144	1,928
計	263	298	270	281	269	279	284	250	252	237	237	236	3,156
一日平均	10.52	11.04	10.38	10.81	9.96	10.73	10.92	9.62	10.50	9.88	9.88	9.08	10.28
新規利用者	1	2	2	0	3	1	0	3	1	0	1	0	14
終了者	4	0	2	2	1	2	0	2	1	1	0	5	20

(2) 介護度別実人数

事業対象者	要支援1	要支援2	要介護1	要介護2	要介護3	要介護4	要介護5	計
6	6	7	7	8	1	0	0	35

(3) 地区別利用者数(在籍数)

清沢	昼居渡	1	相俣	7	黒俣	7	杉尾	0		
	赤沢	0	寺島	0	坂本	4	鍵穴	0	小島	0
大川	坂ノ上	0	日向	0	栃沢	0	諸子沢	0		
	湯ノ島	0	崩野	0	檜尾	0	大間	0		
中藁科	小布杉	0	富沢	5	大原	8	水見色	0		
	ラポーレ	3	奈良間	1	富厚里	3				
南藁科	小瀬戸	1	西又	0	飯間	0	吉津	0		
	産女	1	牧ヶ谷	0						
服織西	谷津	3	新聞	0						
服織	羽鳥本町	0	羽鳥	0	建穂	0	羽鳥大門	0		
	千代	2	山崎	0	慈悲尾	0				
その他										

(4) 地域交流事業

コロナ禍のため、中止。

## (5) 年間活動実績

	行事、特別おやつ	QMS活動	生活・環境	研修
4月	4/18～23 開所記念	ブログアップ	設備・作業環境点検	送迎マニュアル見直し 倫理及び法令順守
5月	5/10 おやつ：べったら焼き作り 5/18 栄養課企画 新茶を楽しむ会	5/17～19 薬科中学生職業体験受け入れ ひのくま春月号発行 ブログアップ		通所介護地震防災マニュアル見直し
6月	6/3 おやつ：アイスクリーム	6/16 内部監査	設備・作業環境点検 6/8 防災訓練 地域密着型通所介護運営推進会議	身体拘束及び抑制に関する マニュアル見直し キャリアアップ研修（望月） （6月-12月）
7月	7/6 おやつ：アイスクリーム	ひのくま7月号発行	7/26.27 食中毒予防勉強会	スキルアップ研修（小黑） （9月-11月）
8月	8/20.22 おやつ：かき氷 8/24 おやつ：水ようかん		設備・作業環境点検	8/26 健康管理マニュアル見直し
9月	9/16～22 敬老会	ひのくま夏月号発行		
10月			設備・作業環境点検	
11月	11/13～18 焼き芋企画	ひのくま秋月号発行	地域密着型通所介護運営推進会議 11/20～25 ヒート ショック勉強会 BCP机上訓練 BCP見直し改善	11/17 感染症食中毒及びまん延防止勉強会
12月			設備・作業環境点検 12/25～27窒息予防勉強会	12/27 プライバシー保護
1月	1/15～20 新春日替わり鍋	次年度品質目標の設定		
2月	2/10 海鮮丼提供		設備・作業環境点検	
3月		BCP文書登録実施		

# 介護予防デイサービスセンターごろざ 事業報告

## 1. 運営方針・基本計画

当事業所は、高齢者がいつまでも地域に暮らし元気に活躍できるよう、地域の高齢者に対し、必要な日常生活上の支援及び機能訓練などのサービスを提供し、心身機能や生活機能の維持または向上を目指していただく事を目的とする。

## 2. 職員数 ( ) は他事業所との兼務者数

管理者 1名 生活相談員 3名(1名) 機能訓練指導員及び看護師 4名(2名)  
介護職員 4名(2名) 管理人 1名

## 3. サービス・事業内容

・介護保険上のサービス名と事業所番号

第1号通所事業、地域密着型通所介護 (事業所番号2274206388)

・利用定員：10名

・サービス提供時間

介護予防教室 (2時間) ① 14時00分～16時05分 (火・水・金)  
介護・介護予防混合教室 ① 9時00分～12時05分 (月～金)  
(3時間) ② 14時00分～17時05分 (月・木)

・サービス提供地域

葵区中藁科、南藁科、服織西、服織、安西、田町

・加算内容

第1号通所事業算定加算：運動器機能向上加算

地域密着型通所介護算定加算：個別機能訓練加算Ⅰ・Ⅱ

共通加算：サービス提供体制強化加算Ⅰ、介護職員処遇改善加算Ⅰ、

介護職員等特定処遇改善加算Ⅰ、ベースアップ等支援加算

## 4. 活動状況

### 4-1 取り組み

#### (1) 健全経営 (コンプライアンス・設備維持管理)

・コンプライアンス

令和5年6月 IS09001内部監査実施 (観察事項なし)

令和5年9月 IS09001外部審査実施 (観察事項1件)

⇒ケアプラン等、ケアマネからの情報取得に不備があった。ケアマネに対して情報取得のための連絡方法を見直した。

#### (2) サービス品質の向上

[サービス向上報告書]

・良い取り組み : 8件 (イベント開催) ・苦情・要望 : なし

・ヒヤリハット : 2件 (送迎中接触事故2件)

・レベル2 : 2件 (訪問時接触事故1件、送迎中交通違反1件)

#### (3) サービス向上調査 (回収率76%)

・サービスへの信頼性・安定感→非常に満足43%・満足57% 満足と判断100%

・心配りや迅速な対応→非常に満足41%・満足52% 満足と判断93%

・体操や運動を実施して効果があったか→効果があった61%・少し効果27% 効果あり88%

(4) 人材育成・確保

研修名	開催	参加者
キャリアアップ研修（内部）	通年	相談員

\*研修の概要、意見・感想等はダイ会議にて、参加者が報告を行なう。

(5) 地域貢献等その他の取り組み

イベント名	開催
でんでん体操教室	毎週水&金曜日・16時20分より

(6) その他（コロナ関連）

コロナ感染陽性者（令和5年4月～9月）利用者様 1名 職員1名

4-2 実績データ (令和6年3月31日現在)

(1) 介護保険事業

延べ利用者数

(単位：名)

	4月	5月	6月	7月	8月	9月	10月	11月	12月	1月	2月	3月	合計
事業対象者	64	62	65	49	59	61	56	68	61	62	66	60	733
要支援1	41	56	47	46	53	51	51	53	45	46	57	57	603
要支援2	120	145	145	132	128	123	149	147	138	123	129	141	1620
要介護	95	91	103	85	81	66	67	80	79	86	87	95	1,015
計	320	354	360	312	321	301	323	348	323	317	339	353	3,971
(前年度)	301	318	335	320	328	326	339	331	306	296	304	353	3,857

利用者数

(単位：名)

	事業対象者	要支援1	要支援2	計	要介護1	要介護2	要介護3	計	合計
男性	2	4	4	10	0	1	0	1	11
女性	17	13	18	48	14	1	1	16	64
計	19	17	22	58	14	2	1	17	75

地区別利用者数

(単位：名)

清沢	昼居渡	1	相俣	0	黒俣	1	小島	0
	赤沢	0	寺島	1	坂本	0	鍵穴	
中藁科	小布杉	4	富沢	1	大原	2	水見色	0
	ラポーレ	7	奈良間	1	富厚里	2		
南藁科	小瀬戸	0	西又	0	飯間	2	吉津	1
	産女	0	牧ヶ谷	6				
服織西	谷津	1	新聞	7				
服織	羽鳥本町	0	羽鳥	16	建徳	5	羽鳥大門	2
	千代	10	山崎	2	慈悲尾	0		
その他	田町	1	若松町	1	大岩	1		

# 晃の園ショートステイ 事業報告

## 1. 運営方針・基本計画

指定（介護予防）短期入所生活介護は、介護保険法に従い、ご契約者（利用者）が、その有する能力に応じ可能な限り自立した日常生活を営むことができるように支援することを目的として、ご利用者に日常生活を営むために必要な居室および共用施設等をご利用いただき、（介護予防）短期入所生活介護サービスを提供する。

## 2. 職員数

管 理 者	1 名	医 師（嘱 託）	1 名
介 護 職 員	10 名	看 護 師	1 名
生 活 相 談 員	1 名	管 理 栄 養 士	1 名
機 能 訓 練 指 導 員	1 名		

## 3. サービス・事業内容

名称：晃の園ショートステイ 事業所番号：2274100219

施設区分：併設型・空床利用型

利用定員：20名

居室：多床室3部屋・個室8部屋（多床室扱い）

### (1) 介護保険の給付の対象となるサービス

利用者に対して、入浴、排泄、食事等の介護、その他日常生活上の支援、機能訓練、健康管理及び療養上の支援を行う。

#### 加算状況

機能訓練体制加算・看護体制加算・夜勤職員配置加算・送迎加算・サービス提供体制強化加算

個別機能訓練加算・認知症専門ケア加算・若年性認知症受入加算・医療連携強化加算

緊急短期入所受入加算・介護職員処遇改善加算・介護職員等特定処遇改善加算

短期生活ベースアップ等支援加算

### (2) 介護保険の給付対象とならないサービス

食事や滞在施設の提供、利用期間中の衣類の貸与などを行う。

## 4 活動状況

### 4-1 取り組み

#### (1) 健全経営（コンプライアンス・設備維持管理）

##### コンプライアンス

令和5年6月14日 IS09001 内部監査 観察事項、指摘事項なし

令和5年9月6日 IS09001 更新審査 観察事項、指摘事項なし

令和5年10月17日 静岡市福祉総務課 指導監査 指摘事項なし

##### 設備維持管理

- ・内線交換機交換工事（ナースコール、固定電話、PHS）

#### (2) サービス品質の向上

良い取り組み 3件（栄養課企画、QMS活動報告）

ヒヤリハット 26件（転倒、床にいた、配薬漏れ、服薬漏れ、忘れ物、異食等）

事故 1件（骨折）

苦情・要望 1件（転倒時の対応）

#### ・サービス向上調査（満足度調査）10月～11月実施 調査対象者55名（うち回収33名60%）

問1 サービスへの信頼性・安心感はいかがですか？ 「非常に満足」「満足」87.8%

問2 心配りや迅速な対応がされていますか？ 「非常に満足」「満足」93.9%

問3 お薬変更の有無の欄について、お薬の変更や、ご家族で飲み方を調整した時に記載していますか？ 「記載している」78.8%

問4 連絡帳のお薬変更の有無の欄について、書きづらいと感じますか？

「書きづらいと感じる」15.2% 「書きやすいと感じる」45.5% 「どちらでもない」39.4%

問5 問4で「1. 書きづらい」「3. どちらでもない」と答えた方にお聞きします。どういったことが書きづらいと感じますか？（一つに○）

上位 ①その他 35.7% ②枠が小さい 28.6%

③文字を記載するのが大変、何を書いて良いかわからない 14.3%

問6 ショートステイに求めることを教えてください。（複数選択可）

上位 ①介護負担を軽減したい 18.9%

②入浴がしたい、レクリエーション等の活動をしてほしい 16.7%

問7 晁の園ショートステイを利用している理由を教えてください。（複数選択可）

上位 ①介護負担の軽減ができています 23.8% ②入浴ができています 18.1%

③持っていく荷物が少ない 13.3%

問8 晁の園ショートステイを利用して良かったですか？ 「はい」100%



### (3) 人材育成・確保(特別養護老人ホームと一体的に運営)

研修名	開催日時	参加
新採用研修(内部)	4月～	8名
スキルアップ研修	6月～	14名
喀痰吸引研修	7月～3月	27名
認知症実践者研修	8月・10月	6名
認知症介護実践リーダー研修	6月・11月	2名
ユニットリーダー研修	7月	1名

### (4) 地域貢献

新型コロナウイルス蔓延により、行事等の参加は見合わせ中。

### (5) その他(コロナ関連)

職員5名がコロナ陽性となり、自宅療養のため休暇を取った事例あり。また、同時期にロング利用のご利用者様1名がコロナ陽性となる。長期ユニットで居室が確保できたため、個室での隔離対応をとった。隔離対応していたユニットでの感染は確認されなかった。

ショートステイの営業は休止することなく継続できた。しかし、感染を心配される声も多く聞かれ、ご利用をキャンセルされる方も数名いらっしゃった。

利用者様のご家族がコロナ陽性となるケースが数件あったが、感染者との隔離対応ができており、発熱や風邪症状が無い状態を確認しご利用していただくことあり。

4 - 2 実績データ

R5.4～R6.3

(1) 月別利用状況

月	利用日数				1日平均 利用者数	実利用者 数	平均 介護度*	送迎 回数	新規 利用者数
	男性	女性	合計	男性割合					
4月	98	394	492	19.9%	16.4	54	2.98	222	5
5月	118	443	561	21.0%	18.1	55	2.93	224	5
6月	141	359	500	28.2%	16.7	55	3.07	205	5
7月	175	411	586	29.9%	18.9	59	3.02	239	6
8月	109	394	503	21.7%	17.4	60	3.17	204	5
9月	87	362	449	19.4%	17.1	57	3.25	195	5
10月	126	419	545	23.1%	17.6	56	3.36	199	7
11月	139	440	579	24.0%	19.3	55	3.32	217	5
12月	120	444	564	21.3%	18.2	57	3.23	191	5
1月	133	440	573	23.2%	18.5	55	3.31	189	3
2月	130	442	572	22.7%	19.8	56	3.31	194	7
3月	147	414	561	26.2%	18.1	54	3.25	188	1
平均	127	414	540	23.5%	18.0	56.08	3.18	206	4.9
R4年度平均	141	369	510	27.6%	16.9	56.33	3.10	200	6.1
R3年度平均	139	428	567	24.5%	18.6	57.00	2.93	236	5.1

(2) 要介護度別年間利用日数

	男	女	合計	割合	令和4年度	令和3年度
要支援1	0	0	0	0.0%	0.0%	0.0%
要支援2	0	2	2	0.0%	0.0%	0.3%
要介護1	121	443	564	8.7%	9.5%	7.6%
要介護2	309	729	1038	16.0%	19.8%	30.1%
要介護3	779	1793	2572	39.7%	35.8%	33.0%
要介護4	300	954	1254	19.3%	19.9%	19.3%
要介護5	14	1041	1055	16.3%	15.1%	9.8%

(3) 利用のあった居宅介護支援事業所数

居宅介護支援事業所の所在地	令和5年度	令和4年度
葵区	26	31
駿河区	7	6
清水区	0	2
藤枝市	0	1
川根本町	0	0
合計	33	40

(4) 送迎範囲（原則として車で片道30分圏内）

	地区	晁の園からの道のり
北端	日向	約12.5Km
西端	黒俣	約8.8Km
東端	沓谷	約18.3km
南端	小坂	約18.2Km

(5) 1人当たり  
月平均利用日数

	日数/月
R5	9.6
R4	9.1
R3	9.9

(6) 令和5年度 居宅介護支援事業所（利用実績あり）R5.4～R6.3

事業所名	保険者（区）	実利用者数
アルファケアプラン	葵	1
カーム安西ケアサポートセンター	葵	1
カリタス21居宅介護支援事業所	葵	1
ケアプランセンターうらら	葵	2
ケアプランセンター華ごよみ	葵	4
ケアマネジメントセンターしずおか	葵	5
ケアマネジメントかがやき	葵	3
ケアマネジメントやまぶき	葵	3
城東ケアプランセンター	葵	1
ステッププランわらび野	葵	2
ステッププラン井宮	葵	8
ステッププラン居宅介護支援センター	葵	1
セントケアあおい	葵	1
まはえ山崎	葵	1
ラポーレはとり	葵	25
ラポーレ駿河	葵	15
薬科包括支援センター	葵	1
わかばケアサポートセンター3	葵	1
吉津園居宅介護支援事業所	葵	6
居宅介護支援事業所あみ	葵	5
居宅介護支援事業所ウイズ	葵	1
居宅介護支援事業所コスモス	葵	5
居宅介護支援事業所まはえ	葵	4
静岡厚生病院居宅介護支援事業所	葵	6
相模ゴム工業株式会社 静岡営業所	葵	5
居宅介護支援事業所陽だまりの家	葵	2
かりん指定介護支援センター	駿河	2
ケアマネジメントかわはら	駿河	1
ケアマネジメントステーション丸子の里	駿河	2
ケアマネジメントセンターエン・フレンテ	駿河	1
丸子の里居宅介護支援事業所	駿河	1
小坂の郷居宅介護支援センター	駿河	2
聖ヨゼフの園居宅介護支援事業所	駿河	1

- ・33事業所（R4下半期：40事業所）  
葵区：26 駿河区：7 清水区：0 川根本町：0 藤枝市：0
- ・実利用人数：89名（R4下半期：126名）
- ・法人内居宅の人数の割合：34.1%（R4下半期：35.7%）

# ラポーレ駿河居宅介護支援事業所 事業報告

## 1. 運営方針・基本計画

各市町から委託を受けて、要介護認定に係る訪問調査を実施します。また、要介護者等の依頼を受けて介護サービス計画書等を作成するとともに、その計画に基づいてサービスの提供が確保されるよう、事業者との連絡調整、介護保険施設の紹介および、その他の提供を行うことを目的としています。

## 2. 職員数

管理者	1名
介護支援専門員	5名
内訳 常勤（専従）	2名
常勤（兼務）	1名
非常勤（専従）	2名

## 3. サービス・事業内容

居宅介護支援事業（事業所番号：2274100110）

定員 常勤1名あたり35件（要支援者は1名あたり0.5人換算）

サービス営業日及び提供時間

営業日：月曜日から金曜日

ただし、祝日及び12月29日から1月3日は除く

営業時間：午前8時30分から午後5時30分まで

サービス提供地域（通常の提供実施学区）

峰山・水見色・大川・清沢・中藁科・服織西

加算内容

初回加算、緊急時等居宅カンファレンス加算、入院時情報連携加算、退院退所加算、ターミナルケアマネジメント加算、通院時情報連携加算、特定事業所加算

事業内容

- ・各市町から委託を受けて、要介護認定に係る訪問調査を実施します。
- ・地域包括支援センターとの委託契約により、介護予防サービス計画書を作成します。
- ・利用者の要介護認定等に係る申請について、利用者の意思を確認した上で、申請の代行等必要な援助を行います。
- ・利用者の心身の状況、その置かれている環境、利用者及びその家族の希望等を考えて、居宅サービス計画書等を作成します。
- ・居宅サービス計画書等に基づく居宅サービス等の提供が確保されるよう、指定居宅サービス事業者等との連絡調整その他の便宜の提供を行います。
- ・居宅サービス計画書等作成後においても、利用者及びその家族、指定居宅サービス事業者等との連絡を継続的に行うことにより、サービスの実施状況を把握し、必要に応じて居宅サービス計画書の変更その他の便宜の提供を行います。

## 4. 活動状況

### 4-1 取り組み

#### (1) 健全経営（コンプライアンス・設備維持管理）

コンプライアンス ～法人内居宅介護支援事業所共通～

6月19日 ISO9001 内部監査 指摘事項 0件

9月5日 ISO9001 更新審査 観察事項 1件（FAX 誤送信防止手順は確立されているが、  
明文化不足による新人への伝達リスク解消がされていない。仕組みの構築が望ましい。）

設備維持管理 ～法人内居宅介護支援事業所共通～

設備管理台帳にて毎月確認

#### (2) サービス品質の向上

苦情・事故等の分類 ～法人内居宅介護支援事業所共通～

良い取り組み 10件 （地域貢献、振り返り(再発予防)2、マネジメントの質向上6、顧客満足度アンケートの分析)

ヒヤリハット 6件 （アセスメントの認識の相違、車両の傷2、FAX 誤送信、終了ケースの振り返り、提供票送信枚数の相違)

事故 0件

苦情・要望 0件

サービス向上調査（満足度調査） ～法人内居宅介護支援事業所共通～

令和05年10月実施

調査対象者：8月利用者（139人中 回収115人 回収率83%）

問1 サービスへの信頼性・安心感 : 満足、やや満足 99%

問2 心配りや迅速な対応 : 満足、やや満足 99%

問3 制度のわかりやすい説明 : 満足、やや満足 99%

問4 希望のケアプラン反映 : 満足、やや満足 99%

問5 サービス予定や利用料の説明 : 満足、やや満足 100%

問6 介護サービスの情報提供 : 満足、やや満足 99%

※ご意見、ご要望等の記載欄には、感謝のお言葉を沢山いただきました。

#### (3) 人材育成・確保

外部研修

研修名	開催日時	参加
ネットで薬科介護保険研究会～情報交換会～(Zoom) 時事にそったテーマの研修、他情報交換	毎月第3水曜日 または第3木曜日等	村田
接遇・マナー・コミュニケーション講座	4月25日	山本
静岡市介護認定調査員新任者研修	5月17日	山本
コンプライアンス講座	6月15日	山本

令和5年度 第1回 介護支援専門員基礎研修	8月10日	山本
適切なケアマネジメント手法 入門編	9月9日	山本
令和5年度 第1回 藁科地区地域事例研究ネットワーク	9月13日	村田 伊藤 山本
セルフリーダーシップのすすめ	9月25日	山本
介護現場でのターミナルケア ～生き抜く人を見届ける～	10月1日	小黒
日本介護支援専門員協会 実践者レベル1研修	10月1日	山本
介護職が働き続けたいと考える職場の作り方	10月10日	伊藤
日本介護支援専門員協会 全国大会	10月21～22日	村田
静岡市介護予防支援従業者研修	11月16日	山本
高齢者虐待予防と対応	12月13日	小黒
令和5年度 第2回 藁科地区地域事例研究ネットワーク	12月13日	村田 山本
令和5年度 第3回 藁科地区地域事例研究ネットワーク	2月14日	村田 伊藤

内部研修 ～法人内居宅介護支援事業所共通～

- 居宅支援研修（勉強会編）
  - 年間 25回開催
  - 火曜日 午後1時10分から午後2時 開催
  - 勉強会テーマ： 担当ケアマネがそれぞれ決定
- 居宅支援研修（事例検討会編）
  - 年間 15回開催
  - 火曜日 午後1時10分から午後2時 開催
  - 事例検討会テーマ： 担当ケアマネがそれぞれ決定
- 地域包括支援センター主催事例検討会・地域ケア会議等
  - 年間 12回参加

(4) 地域貢献 ～法人内居宅介護支援事業所共通～

- ① 藁科介護保険研究会 研修会開催・運営
  - 日時 4月19日(水)、5月17日(水)、6月8日(木)、7月13日(木)、  
8月10日(木)、9月14日(木)、10月12日(木)、11月9日(木)、  
12月14日(木)、1月11日(木)、2月8日(木)、3月14日(木)
  - 場所 Zoom
  - 対象 服織・藁科圏域事業所
  - 内容 情報交換・時事にそったテーマの研修など
    - ・ケアプランデータ連携システム・マインドマップ・ケアマネジャー在宅医療
    - ・静岡市運営指導の様子・地域連携・新型コロナウイルス、インフルエンザの影響
    - ・障害福祉サービスとの連携・報酬改定 福祉用具・ACPノートの活用
    - ・日本顧問介護士協会の活用等
- ② 藁科地区事例研究ネットワーク（事例検討会のファシリテーターとして参加）
  - 第1回目 日時 令和5年9月13日 午後1時30分から4時35分 開催
  - 場所 ケアハウスラポーレ駿河 食堂
  - 第2回目 日時 令和5年12月13日 午後1時30分から4時35分 開催
  - 場所 ケアハウスラポーレ駿河 食堂
  - 第3回目 日時 令和6年2月14日 午後1時30分から4時35分 開催
  - 場所 ケアハウスラポーレ駿河 食堂

## 4-2 実績データ

### (1) 要介護認定申請代行件数

	4月	5月	6月	7月	8月	9月	10月	11月	12月	1月	2月	3月	合計
新規	0	0	0	0	0	0	0	0	0	1	1	0	2
更新	3	1	2	2	1	2	1	2	4	6	2	3	29
変更	3	1	3	2	0	2	2	1	2	2	2	1	21
合計	6	2	5	4	1	4	3	3	6	9	5	4	52

### (2) 要介護認定訪問調査件数

	4月	5月	6月	7月	8月	9月	10月	11月	12月	1月	2月	3月	合計
在宅	0	1	3	0	0	0	0	0	0	0	2	1	7
自施設	1	0	0	0	0	0	0	0	0	0	0	0	1
他施設	0	0	0	1	1	1	2	1	2	2	1	2	13
合計	1	1	3	1	1	1	2	1	2	2	3	3	21

### (3) 居宅サービス計画等作成件数

	4月	5月	6月	7月	8月	9月	10月	11月	12月	1月	2月	3月	合計
事業対象者 要支援1	7	7	7	7	8	8	8	7	7	7	7	7	87
要支援2	6	8	7	6	6	6	7	7	6	6	5	4	74
要介護1	31	31	33	30	32	34	30	31	31	30	31	29	373
要介護2	21	25	24	23	26	25	27	26	23	23	24	23	290
要介護3	10	11	13	12	10	9	10	9	11	12	10	9	126
要介護4	2	2	1	1	1	1	1	2	2	3	3	5	24
要介護5	1	1	1	3	3	3	4	3	2	2	2	2	27
合計	78	85	86	82	86	86	87	85	82	83	82	79	1,001

### (4) 要介護度別割合

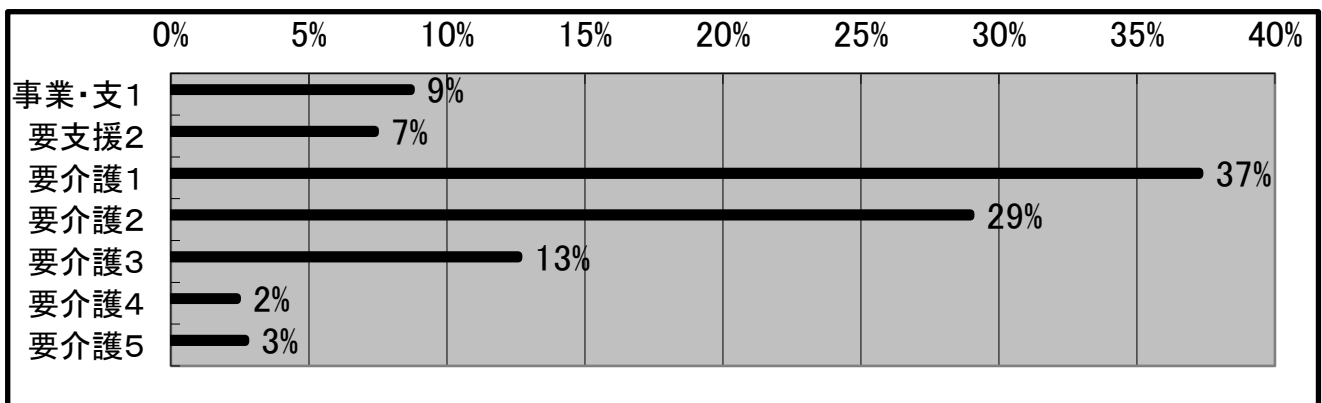

## (5) 年間事業活動報告

	活動・業務	会議
4月	利用者相談援助・個別訪問 介護保険申請代行・サービス担当者会議 介護（予防）サービス計画作成・給付管理 要介護認定に係る訪問調査 薬科・服織地区ケアマネ研修会 開催	施設内勉強会（月3回） ケアマネ運営会議（月1回） 包括主催事例検討会参加
5月	利用者相談援助・個別訪問 介護保険申請代行・サービス担当者会議 介護（予防）サービス計画作成・給付管理 要介護認定に係る訪問調査 薬科・服織地区ケアマネ研修会 開催	施設内勉強会（月3回） ケアマネ運営会議（月1回） 包括主催事例検討会参加
6月	利用者相談援助・個別訪問 介護保険申請代行・サービス担当者会議 介護（予防）サービス計画作成・給付管理 要介護認定に係る訪問調査 薬科・服織地区ケアマネ研修会 開催	施設内勉強会（月3回） ケアマネ運営会議（月1回） 包括主催事例検討会参加
7月	利用者相談援助・個別訪問 介護保険申請代行・サービス担当者会議 介護（予防）サービス計画作成・給付管理 要介護認定に係る訪問調査 薬科・服織地区ケアマネ研修会 開催	施設内勉強会（月3回） ケアマネ運営会議（月1回） 包括主催事例検討会参加
8月	利用者相談援助・個別訪問 介護保険申請代行・サービス担当者会議 介護（予防）サービス計画作成・給付管理 要介護認定に係る訪問調査 薬科・服織地区ケアマネ研修会 開催	施設内勉強会（月4回） ケアマネ運営会議（月1回） 包括主催事例検討会参加
9月	利用者相談援助・個別訪問 介護保険申請代行・サービス担当者会議 介護（予防）サービス計画作成・給付管理 要介護認定に係る訪問調査 薬科・服織地区ケアマネ研修会 開催	施設内勉強会（月3回） ケアマネ運営会議（月1回） 包括主催事例検討会参加 地域事例研究ネットワーク
10月	利用者相談援助・個別訪問 介護保険申請代行・サービス担当者会議 介護（予防）サービス計画作成・給付管理 要介護認定に係る訪問調査 薬科・服織地区ケアマネ研修会 開催	施設内勉強会（月4回） ケアマネ運営会議（月1回） 包括主催事例検討会参加
11月	利用者相談援助・個別訪問 介護保険申請代行・サービス担当者会議 介護（予防）サービス計画作成・給付管理 要介護認定に係る訪問調査 薬科・服織地区ケアマネ研修会 開催	施設内勉強会（月4回） ケアマネ運営会議（月1回） 包括主催事例検討会参加
12月	利用者相談援助・個別訪問 介護保険申請代行・サービス担当者会議 介護（予防）サービス計画作成・給付管理 要介護認定に係る訪問調査 薬科・服織地区ケアマネ研修会 開催	施設内勉強会（月4回） ケアマネ運営会議（月1回） 包括主催事例検討会参加 地域事例研究ネットワーク
1月	利用者相談援助・個別訪問 介護保険申請代行・サービス担当者会議 介護（予防）サービス計画作成・給付管理 要介護認定に係る訪問調査 薬科・服織地区ケアマネ研修会 開催	施設内勉強会（月4回） ケアマネ運営会議（月1回） 包括主催事例検討会参加
2月	利用者相談援助・個別訪問 介護保険申請代行・サービス担当者会議 介護（予防）サービス計画作成・給付管理 要介護認定に係る訪問調査 薬科・服織地区ケアマネ研修会 開催	施設内勉強会（月4回） ケアマネ運営会議（月1回） 包括主催事例検討会参加 地域事例研究ネットワーク
3月	利用者相談援助・個別訪問 介護保険申請代行・サービス担当者会議 介護（予防）サービス計画作成・給付管理 要介護認定に係る訪問調査 薬科・服織地区ケアマネ研修会 開催	施設内勉強会（月4回） ケアマネ運営会議（月1回） 包括主催事例検討会参加



# ラポーレ駿河はとり介護支援事業所 事業報告

## 1. 運営方針・基本計画

各市町から委託を受けて、要介護認定に係る訪問調査を実施します。また、要介護者等の依頼を受けて介護サービス計画書等を作成するとともに、その計画に基づいてサービスの提供が確保されるよう、事業者との連絡調整、介護保険施設の紹介および、その他の提供を行うことを目的としています。

## 2. 職員数

管理者	1名
介護支援専門員	5名
内訳 常勤（専従）	1名
常勤（兼務）	1名
非常勤（専従）	3名

## 3. サービス・事業内容

居宅介護支援事業（事業所番号：2274208194）

定員 常勤1名あたり35件（要支援者は1名あたり0.5人換算）

サービス営業日及び提供時間

営業日：月曜日から金曜日（ただし、祝日及び12月29日から1月3日は除く）

営業時間：午前8時30分から午後5時30分まで

サービス提供地域（通常の提供実施学区）

大川・清沢・中藁科・服織西・南藁科・服織

西ヶ谷、安倍口新田、与左衛門新田、安西、田町、向敷地

加算内容

特定事業所加算、初回加算、緊急時等居宅カンファレンス加算、入院時情報連携加算、退院退所加算、通院時情報連携加算、ターミナルケアマネジメント加算

事業内容

- ・各市町から委託を受けて、要介護認定に係る訪問調査を実施します。
- ・地域包括支援センターとの委託契約により、介護予防サービス計画書を作成します。
- ・利用者の要介護認定等に係る申請について、利用者の意思を確認した上で、申請の代行等必要な援助を行います。
- ・利用者の心身の状況、その置かれている環境、利用者及びその家族の希望等を考えて、居宅サービス計画書等を作成します。
- ・居宅サービス計画書等に基づく居宅サービス等の提供が確保されるよう、指定居宅サービス事業者等との連絡調整その他の便宜の提供を行います。
- ・居宅サービス計画書等作成後においても、利用者及びその家族、指定居宅サービス事業者等との連絡を継続的に行うことにより、サービスの実施状況を把握し、必要に応じて居宅サービス計画書の変更その他の便宜の提供を行います。

## 4. 活動状況

### 4-1 取り組み

#### (1) 健全経営（コンプライアンス・設備維持管理）

コンプライアンス ～法人内居宅介護支援事業所共通～  
～ラポーレ駿河居宅介護支援事業所 記載情報参照～

設備維持管理 ～法人内居宅介護支援事業所共通～

設備管理台帳にて毎月確認  
建物上 浄化槽 ブロワー交換

運営

特に変更なし

#### (2) サービス品質の向上

苦情・事故等の分類 ～法人内居宅介護支援事業所共通～  
～ラポーレ駿河居宅介護支援事業所 記載情報参照～

サービス向上調査（満足度調査） ～法人内居宅介護支援事業所共通～

～ラポーレ駿河居宅介護支援事業所 記載情報参照～

#### (3) 人材育成・確保

外部研修

研修名	開催日時	参加
ネットで薫科介護保険研究会～情報交換会～(Zoom) 「ケアプランデータ連携システムについて」を学ぶ、他情報交換	4月19日	塚本
人が育つ組織づくり講座 ～主任&管理者のリーダーシップについて～	5月15日	白鳥
ネットで薫科介護保険研究会～情報交換会～(Zoom) 「マインドマップについて」を学ぶ、「ケアマネジャー在宅医療研修」の紹介、他情報交換	5月17日	塚本
コーチング研修	6月 6日	山本
ネットで薫科介護保険研究会～情報交換会～(Zoom) 地域サービス事業所間での情報交換	6月 8日	塚本
ネットで薫科介護保険研究会～情報交換会～(Zoom) 静岡市運営指導の様子について、他情報交換	7月13日	塚本
静岡県介護支援専門員 専門研修課程Ⅱ	8月10日～ 11月15日	山本
ネットで薫科介護保険研究会～情報交換会～(Zoom) 地域連携の実際～ケアマネジャーの役割と業務～、他情報交換	8月10日	塚本
令和5年度 第1回目 薫科地区 地域事例研究ネットワーク	9月13日	白鳥 山本

ネットで薫科介護保険研究会～情報交換会～(Z o o m) 新型コロナ・インフルエンザの状況及び各事業所のトピックなど	9月14日	塚本
ネットで薫科介護保険研究会～情報交換会～(Z o o m) 地域サービス事業所間での情報交換	10月12日	塚本
ネットで薫科介護保険研究会～情報交換会～(Z o o m) 地域サービス事業所間での情報交換	11月9日	塚本
意思決定セミナー 各種ガイドラインをもとに、権利擁護の基本的視点	11月17日	石上
シズケアかけはしの活用方法 活用方法、見守り機能について	12月7日	塚本
令和5年度 第2回目 薫科地区 地域事例研究ネットワーク	12月13日	塚本 白鳥 山本
ネットで薫科介護保険研究会～情報交換会～(Z o o m) 障害福祉サービスとの連携について	12月14日	塚本
適切なケアマネジメント手法を学ぶ 静岡市主任介護支援専門員研修	12月18日	塚本
ネットで薫科介護保険研究会～情報交換会～(Z o o m) 報酬改定 福祉用具について、他情報交換	1月9日	塚本
精神疾患の理解 基礎知識を学ぶ	1月19日	望月
介護認定調査員現任者研修	1月31日	事業所 全員
ネットで薫科介護保険研究会～情報交換会～(Z o o m) 地域サービス事業所間での情報交換	2月8日	塚本
令和5年度 第3回目 薫科地区 地域事例研究ネットワーク	2月14日	塚本 白鳥 山本
ネットで薫科介護保険研究会～情報交換会～(Z o o m) ACPノートの活用、日本顧問介護士協会の活用について	3月7日	塚本
静岡市ケアマネット協会 基礎ケアマネ研修 障害サービスとの連携～切れ目のない支援体制について～	3月9日	塚本

内部研修 ～法人内居宅介護支援事業所共通～  
～ラポーレ駿河居宅介護支援事業所 記載情報参照～

(4) 地域貢献 ～法人内居宅介護支援事業所共通～  
～ラポーレ駿河居宅介護支援事業所 記載情報参照～

## 4-2 実績データ

### (1) 要介護認定申請代行件数

	4月	5月	6月	7月	8月	9月	10月	11月	12月	1月	2月	3月	合計
新規	0	0	0	0	0	0	0	0	0	0	1	1	2
更新	3	2	1	3	5	3	3	3	7	3	0	3	36
変更	1	3	4	1	1	2	5	2	0	0	3	0	22
合計	4	5	5	4	6	5	8	5	7	3	4	4	60

### (2) 要介護認定訪問調査件数

	4月	5月	6月	7月	8月	9月	10月	11月	12月	1月	2月	3月	合計
在宅	0	0	7	3	6	4	7	4	5	7	6	4	53
自施設	0	0	0	0	0	0	0	0	0	0	0	0	0
他施設	5	5	2	2	1	2	0	3	3	2	0	4	29
合計	5	5	9	5	7	6	7	7	8	9	6	8	82

### (3) 居宅サービス計画作成件数

	4月	5月	6月	7月	8月	9月	10月	11月	12月	1月	2月	3月	合計
事業対象者 要支援1	6	6	6	6	6	6	7	8	8	8	9	9	85
要支援2	20	19	18	17	17	16	16	16	16	16	13	14	198
要介護1	36	36	37	37	34	38	33	35	38	39	38	39	440
要介護2	28	30	29	30	32	32	31	28	28	29	28	26	351
要介護3	16	13	12	13	14	15	15	13	13	14	14	15	167
要介護4	9	10	10	11	8	9	10	9	9	10	10	10	115
要介護5	2	2	1	1	2	2	5	6	5	5	3	3	37
合計	117	116	113	115	113	118	117	115	117	121	115	116	1393

### (4) 要介護度別割合

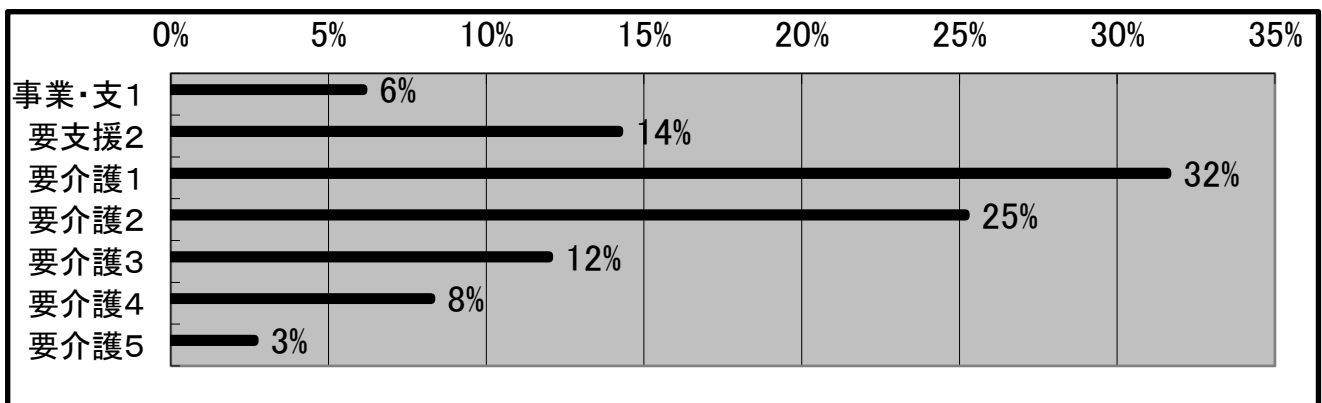

## (5) 年間事業活動報告

	活動・業務	会議
4月	利用者相談援助・個別訪問 介護保険申請代行・サービス担当者会議 介護（予防）サービス計画作成・給付管理 要介護認定に係る訪問調査 薬科・服織地区ケアマネ研修会 開催	施設内勉強会（月3回） ケアマネ運営会議（月1回） 包括主催事例検討会参加
5月	利用者相談援助・個別訪問 介護保険申請代行・サービス担当者会議 介護（予防）サービス計画作成・給付管理 要介護認定に係る訪問調査 薬科・服織地区ケアマネ研修会 開催	施設内勉強会（月3回） ケアマネ運営会議（月1回） 包括主催事例検討会参加
6月	利用者相談援助・個別訪問 介護保険申請代行・サービス担当者会議 介護（予防）サービス計画作成・給付管理 要介護認定に係る訪問調査 薬科・服織地区ケアマネ研修会 開催	施設内勉強会（月3回） ケアマネ運営会議（月1回） 包括主催事例検討会参加
7月	利用者相談援助・個別訪問 介護保険申請代行・サービス担当者会議 介護（予防）サービス計画作成・給付管理 要介護認定に係る訪問調査 薬科・服織地区ケアマネ研修会 開催	施設内勉強会（月3回） ケアマネ運営会議（月1回） 包括主催事例検討会参加
8月	利用者相談援助・個別訪問 介護保険申請代行・サービス担当者会議 介護（予防）サービス計画作成・給付管理 要介護認定に係る訪問調査 薬科・服織地区ケアマネ研修会 開催	施設内勉強会（月4回） ケアマネ運営会議（月1回） 包括主催事例検討会参加
9月	利用者相談援助・個別訪問 介護保険申請代行・サービス担当者会議 介護（予防）サービス計画作成・給付管理 要介護認定に係る訪問調査 薬科・服織地区ケアマネ研修会 開催	施設内勉強会（月3回） ケアマネ運営会議（月1回） 包括主催事例検討会参加 地域事例研究ネットワーク
10月	利用者相談援助・個別訪問 介護保険申請代行・サービス担当者会議 介護（予防）サービス計画作成・給付管理 要介護認定に係る訪問調査 薬科・服織地区ケアマネ研修会 開催	施設内勉強会（月4回） ケアマネ運営会議（月1回） 包括主催事例検討会参加
11月	利用者相談援助・個別訪問 介護保険申請代行・サービス担当者会議 介護（予防）サービス計画作成・給付管理 要介護認定に係る訪問調査 薬科・服織地区ケアマネ研修会 開催	施設内勉強会（月4回） ケアマネ運営会議（月1回） 包括主催事例検討会参加
12月	利用者相談援助・個別訪問 介護保険申請代行・サービス担当者会議 介護（予防）サービス計画作成・給付管理 要介護認定に係る訪問調査 薬科・服織地区ケアマネ研修会 開催	施設内勉強会（月4回） ケアマネ運営会議（月1回） 包括主催事例検討会参加 地域事例研究ネットワーク
1月	利用者相談援助・個別訪問 介護保険申請代行・サービス担当者会議 介護（予防）サービス計画作成・給付管理 要介護認定に係る訪問調査 薬科・服織地区ケアマネ研修会 開催	施設内勉強会（月4回） ケアマネ運営会議（月1回） 包括主催事例検討会参加
2月	利用者相談援助・個別訪問 介護保険申請代行・サービス担当者会議 介護（予防）サービス計画作成・給付管理 要介護認定に係る訪問調査 薬科・服織地区ケアマネ研修会 開催	施設内勉強会（月4回） ケアマネ運営会議（月1回） 包括主催事例検討会参加 地域事例研究ネットワーク
3月	利用者相談援助・個別訪問 介護保険申請代行・サービス担当者会議 介護（予防）サービス計画作成・給付管理 要介護認定に係る訪問調査 薬科・服織地区ケアマネ研修会 開催	施設内勉強会（月4回） ケアマネ運営会議（月1回） 包括主催事例検討会参加

# 静岡市葵区藁科地域包括支援センター事業報告

＜ 静岡市委託事業 ＞

( 事業所番号 2204200097 )

## 1. 事業の目的

地域包括支援センター事業は、介護保険法の規定に基づき設置された地域包括支援センターにおいて包括的支援事業を実施し、地域住民の心身の健康の保持及び生活の安定のために必要な援助を行い、保健医療の向上及び福祉の増進を包括的に支援することを目的とする。

## 2. 職員数

管 理 者	1 名	(常勤兼務) ※主任介護支援専門員と兼務
社 会 福 祉 士	1 名	(常勤専従)
主任介護支援専門員	1 名	(常勤兼務)
保 健 師	1 名	(常勤専従) ※R5.9～
介護支援専門員	0 名	

## 3. 事業内容

### ① 総合相談支援業務

高齢者の相談を総合的に受け止めるとともに、訪問して実態を把握し、適切なサービス、関係機関または制度の利用につなげる等の支援を行う。

### ② 権利擁護業務

成年後見制度の活用や虐待の対応、消費者被害防止など高齢者の権利擁護に努める。

### ③ 包括的・継続的ケアマネジメント支援

高齢者に対し包括的かつ継続的なサービスが提供されるよう、地域の多様な社会資源を活用したケアマネジメント体制の構築を支援する。

### ④ 介護予防ケアマネジメント

介護予防事業、予防給付が効果的かつ効率的に提供されるよう、適切なケアマネジメントを行う。

## 4. 静岡市葵区藁科地域包括支援センター活動状況

### (1) 総合相談支援業務

区分／月	4月	5月	6月	7月	8月	9月	10月	11月	12月	1月	2月	3月	合 計
相談延べ件数	84	113	111	81	112	65	131	139	99	148	136	220	1,439
うち継続と なったケース	64	86	76	45	61	24	67	78	32	66	77	99	775

### (2) 相談種別(複数選択有)

相談種別／月		4月	5月	6月	7月	8月	9月	10月	11月	12月	1月	2月	3月	合計
総合 相談 支援	介護保険制度に関すること	41	50	89	32	74	34	73	84	47	63	88	49	1162
	在宅福祉サービスに関すること	0	0	1	3	0	0	0	4	1	11	4	6	56
	施設入所等に関すること	6	2	1	0	2	0	1	9	5	5	1	28	109
	病院・施設～退院に向けての相談	6	8	4	1	5	13	9	11	5	5	17	3	150
	その他(医療・健康・介護方法等)に関すること	28	32	22	29	29	22	54	47	55	94	60	74	952
	認知症に関すること	1	1	1	0	1	5	3	2	3	5	6	9	70
権利 擁護	虐待・虐待の疑いのある事例	10	29	6	20	14	1	3	0	3	0	6	111	327
	支援困難事例	0	0	1	0	0	0	2	0	0	0	1	0	7
	権利擁護・成年後見制度に関すること	0	1	4	2	0	1	0	0	0	0	0	0	9
	消費者被害に関すること	0	0	0	0	0	0	0	0	0	0	0	1	2
介護 予防	事業対象者の介護予防ケアマネジメント	0	5	0	0	0	1	1	0	0	0	0	0	9
	要支援者の介護予防ケアマネジメント	0	0	0	2	2	7	2	4	0	0	0	1	32
	その他の介護予防に関すること	0	0	0	0	0	0	0	0	2	1	0	2	10
ケアマ ネ支援	ケアマネジメントに関すること	1	0	0	0	0	0	0	0	0	0	0	0	1
その他		0	0	2	5	1	0	3	6	3	2	0	3	40
合 計		93	128	131	94	128	168	302	334	248	370	366	574	2,936

### (3) 新予防給付ケアマネジメント事業(予防プラン請求件数)

区分／月	4月	5月	6月	7月	8月	9月	10月	11月	12月	1月	2月	3月	合 計
直営	64	62	70	69	74	71	74	72	72	76	73	73	850
委託	29	32	29	27	24	23	25	24	22	21	19	16	291
合計	93	94	99	96	98	94	99	96	94	97	92	89	1,141

#### (4) 在宅福祉サービス支援事業

サービス種別／月	4月	5月	6月	7月	8月	9月	10月	11月	12月	1月	2月	3月	合計
1. 緊急通報システム	0	0	0	0	0	0	0	0	0	0	0	0	0
2. 紙おむつ支給事業	0	0	0	0	0	0	0	0	0	0	0	0	0
3. 生きがい支援型通所事業	0	0	0	0	0	0	0	0	0	0	0	0	0
4. 自動消火器	0	0	0	0	0	0	0	0	0	0	0	0	0
5. 理美容サービス	0	0	0	0	0	0	0	0	0	0	0	0	0
6. 配食型見守り（総合）	0	0	0	0	0	0	0	0	1	0	0	0	1

#### (5) 地域包括支援ネットワーク活動等

月	活 動 内 容
4月	地区社協総会出席（大川・中藁科）、中藁科買物支援会議出席 運営推進会議出席（ふるさとの家富厚里）
5月	民児協会議出席（藁科・藁科北）、中藁科買物支援会議出席 民生委員情報交換（中藁科） S型デイサービス参加（黒俣中村）
6月	民児協会議出席（藁科）、中藁科買物支援会議出席、地区社協総会出席（清沢） 中山間地振興課との情報交換、S型デイサービス参加（赤沢・黒俣久能尾） 運営推進会議出席（嘉響・こだま・ふるさとの家富厚里）、地域ケア会議開催（自立支援プラン型①）
7月	民児協会議出席（藁科・藁科北）、中藁科買物支援会議出席 民生委員情報交換（中藁科） S型デイサービス参加（相俣・坂ノ上）、健康教育参加（小島）
8月	民児協会議出席（藁科）、中藁科買物支援会議出席 地域ケア会議開催（藁科民児協とCM） 地域リハビリテーション広域支援センター会議出席
9月	民児協会議出席（藁科・藁科北）、中藁科買物支援会議出席、民生委員情報交換（中藁科） 地域ケア会議開催（自立支援プラン型②）、藁科地区事例研究ネットワーク参加 S型デイサービス参加（峰山）、藁科保健福祉センター情報交換
10月	中藁科買物支援会議出席、健康教育参加（崩野）、地区社協藁科ブロック会議出席 運営推進会議出席（ふるさとの家富厚里）、医療・介護連携推進センターと意見交換
11月	民児協会議出席（藁科・藁科北）、中藁科買物支援会議出席 民生委員情報交換（藁科・藁科北）運営推進会議出席（嘉響・こだま） 地域ケア会議開催（自立支援プラン型③）、S型デイサービス参加（黒俣中村）
12月	民児協会議出席（藁科）、中藁科買物支援会議出席 民生委員情報交換（藁科）、藁科保健福祉センターと情報交換 藁科地区事例研究ネットワーク参加
1月	民児協会議出席（藁科・藁科北）、中藁科買物支援会議出席 民生委員情報交換（藁科・藁科北）、中藁科小学校と情報交換 S型デイサービス参加（中藁科・坂ノ上）
2月	民児協会議出席（藁科・藁科北）、中藁科買物支援会議出席、民生委員情報交換（藁科・藁科北） S型デイサービス参加（富厚里・坂本）、運営推進会議出席（ふるさとの家富厚里） 地域ケア会議開催（自立支援プラン型④）、藁科保健福祉センター情報交換、葵区地域ケア会議出席
3月	民児協会議出席（藁科・藁科北）、中藁科買物支援会議出席、民生委員情報交換（藁科・藁科北） リハビリテーション広域支援センター情報交換、地域ケア会議（自宅ですっとミーティング） 藁科・羽鳥圏域の相談会開催に向けて会議出席、圏域ケアマネ勉強会開催



# 静岡市葵区服織地域包括支援センター事業報告

＜ 静岡市委託事業 ＞

( 事業所番号 2204200279 )

## 1. 事業の目的

地域包括支援センター事業は、介護保険法の規定に基づき設置された地域包括支援センターにおいて包括的支援事業を実施し、地域住民の心身の健康の保持及び生活の安定のために必要な援助を行い、保健医療の向上及び福祉の増進を包括的に支援することを目的とする。

## 2. 職員数

管 理 者	1 名	(常勤兼務) ※保健師と兼務
社 会 福 祉 士	3 名	(常勤専従)
主任介護支援専門員	1 名	(常勤専従)
保 健 師	1 名	(常勤兼務)
介護支援専門員	1 名	(非常勤専従)

## 3. 事業内容

### ① 総合相談支援業務

高齢者の相談を総合的に受け止めるとともに、訪問して実態を把握し、適切なサービス、関係機関または制度の利用につなげる等の支援を行う。

### ② 権利擁護業務

成年後見制度の活用や虐待の対応、消費者被害防止など高齢者の権利擁護に努める。

### ③ 包括的・継続的ケアマネジメント支援

高齢者に対し包括的かつ継続的なサービスが提供されるよう、地域の多様な社会資源を活用したケアマネジメント体制の構築を支援する。

### ④ 介護予防ケアマネジメント

介護予防事業、予防給付が効果的かつ効率的に提供されるよう、適切なケアマネジメントを行う。

#### 4. 静岡市葵区服織地域包括支援センター活動状況

##### (1) 総合相談支援業務

区分／月	4月	5月	6月	7月	8月	9月	10月	11月	12月	1月	2月	3月	合 計
相談延べ 件数	271	418	434	402	536	443	374	406	437	445	372	464	5,002
うち継続と なったケース	153	302	270	275	374	298	251	295	329	307	281	337	3,472

##### (2) 相談種別(複数選択有)

相談種別／月		4月	5月	6月	7月	8月	9月	10月	11月	12月	1月	2月	3月	合計
総合 相談 支援	介護保険制度に関すること	123	172	183	229	274	211	224	216	230	216	196	206	2,480
	在宅福祉サービスに関すること	14	3	8	5	8	1	1	2	0	9	1	0	52
	施設入所等に関すること	7	10	9	0	3	5	4	5	3	8	8	14	76
	病院・施設～退院に向けての相談	13	43	20	21	45	21	12	15	13	12	17	16	248
	その他(医療・健康・介護方法等)に関すること	95	125	168	170	174	154	74	82	102	131	108	114	1,497
	認知症に関すること	1	5	15	10	30	3	1	5	7	5	2	5	89
権利 擁護	虐待・虐待の疑いのある事例	0	0	0	2	18	31	17	22	42	15	7	43	197
	支援困難事例	0	4	7	1	0	0	2	26	22	14	8	3	87
	権利擁護・成年後見制度に関すること	9	4	3	1	1	1	1	0	1	12	9	11	53
	消費者被害に関すること	0	0	0	1	0	0	0	2	0	0	0	4	7
介護 予防	事業対象者の介護予防ケアマネジメント	0	0	1	0	2	0	0	0	0	0	0	0	3
	要支援者の介護予防支援	3	9	9	5	15	5	8	7	10	13	6	5	95
	一般介護予防に関すること	1	0	8	2	6	1	1	0	0	0	0	0	19
ケアマ ネ支援	ケアマネジメントに関すること	8	8	10	8	16	6	15	13	15	6	1	16	122
その他		41	132	68	41	61	46	49	64	67	75	73	104	821
合 計		315	515	509	496	653	485	409	459	512	516	436	541	5,846

##### (3) 新予防給付ケアマネジメント事業(予防プラン請求件数)

区分／月	4月	5月	6月	7月	8月	9月	10月	11月	12月	1月	2月	3月	合 計
直営	55	52	54	52	56	59	61	59	64	62	57	59	690
委託	157	165	167	167	172	163	175	189	179	173	176	171	2,054
合計	212	217	221	219	228	222	236	248	243	235	233	230	2,744

#### (4) 在宅福祉サービス支援事業(新規申請)

サービス種別/月	4月	5月	6月	7月	8月	9月	10月	11月	12月	1月	2月	3月	合計
1.緊急通報システム	0	0	1	0	0	0	1	0	0	0	1	0	3
2.紙おむつ支給	0	0	0	0	0	0	0	0	0	0	0	0	0
3.生きがい支援型通所	0	0	0	0	0	0	0	0	0	0	0	0	0
4.自動消火器	0	0	0	0	0	0	0	0	0	0	0	0	0
5.理美容サービス	0	0	0	0	0	0	0	0	0	0	0	0	0
6.配食型見守り(総合)	0	0	0	0	0	0	2	0	0	0	0	0	2

#### (5) 地域包括支援ネットワーク活動等

月	活 動 内 容
4月	S型デイ参加(茶ばしらの会) 運営推進会議(まはえ)
5月	民児協会議出席(服織・藁科)、地区社協会議参加(服織たすけあい部会) S型デイ参加(新聞会館) 地域ケア会議開催(主任CM)
6月	民児協会議出席(藁科) 地域ケア会議開催(新任民生委員①、②) シニアクラブ参加(いろりばた会) 運営推進会議(まはえ、GH服織)
7月	民児協会議出席(服織・藁科)、地区社協会議参加(服織たすけあい部会) 地域ケア会議開催(自立支援プラン型①) シニアクラブ参加(楽友会、しいのお交流会) 運営推進会議(GHニチイ、GH百葉わらしな)
8月	民児協会議出席(藁科、服織) 地域ケア会議開催(南藁科・服織西民生委員、CM) S型デイ参加(いなほ会)、シニアクラブ参加(ござの会) 運営推進会議(かのん、まはえ)、地域リハビリテーション広域支援センター会議出席
9月	民児協会議出席(服織・藁科)、地区社協会議参加(服織たすけあい部会) 地域ケア会議開催(自立支援プラン型②) 運営推進会議(GHニチイ) サロン参加(中村)、山崎なでしこ会参加
10月	市社協会議参加(藁科ブロック会議) 地域ケア会議開催(民生委員) S型デイ参加(せせらぎの会) シニアクラブ参加(睦会) 運営推進会議(GH服織、かのん、まはえ)
11月	民児協会議出席(服織・藁科)、地区社協会議参加(服織たすけあい部会) S型デイ参加(花さき会) シニアクラブ参加(産寿会、しいのお交流会、第二寿会) 地域ケア会議開催(自立支援プラン型③、自宅ですっとミーティング) 運営推進会議(GHニチイ) 静岡市地域ケア推進会議参加
12月	民児協会議出席(藁科) 運営推進会議(GH服織、かのん、まはえ)
1月	民児協会議出席(服織・藁科) 地区社協会議参加(服織たすけあい部会) 地域ケア会議開催(自立支援プラン型④) S型デイ参加(谷津) 運営推進会議(GHニチイ)
2月	民児協会議出席(藁科) 葵区地域ケア会議参加、地域ケア会議開催(警察) シニアクラブ参加(楽友会、いろりばた会) 運営推進会議(GH服織、まはえ)
3月	民児協会議出席(服織・藁科) 地区社協会議参加(服織たすけあい部会) 運営推進会議(GHニチイ、ごろご、GH百葉わらしな)

# 静岡市大川高齢者生活福祉センター 事業報告

< 静岡市委託事業 >

## 1. 基本計画

事業者を静岡市とし、過疎化の進んだ地域などの高齢者に対して、介護支援機能、居住機能及び交流機能を総合的に提供することによって、地域の高齢者が安心して健康で明るい生活を送れるよう支援することを目的とする。

## 2. 職員数

管理者(センター長)	1 名
生活相談員	3 名
看護師	3 名 機能訓練指導員と兼務
機能訓練指導員	3 名 看護師と兼務
栄養士・調理員	1 名
介護職員	7 名
生活支援員	1 名

## 3. 事業内容

- 通所介護、通所介護相当サービス、介護予防・生活支援型生きがい活動支援事業  
(事業所番号 2 2 7 4 1 0 1 1 3 4)

在宅で生活する高齢者の方に日帰りで施設をご利用していただき、日常生活の援助、社会的孤立感の解消、心身機能の維持向上等を図るとともに、ご家族の心身の、精神的負担の軽減を図ることを目的とする。

サービス内容 送迎、健康チェック、食事、入浴、機能訓練、生活援助  
レクリエーションなど

利用定員 20 名

- 居住部門 (生活支援型居室)

高齢などのため、自宅において生活するのが不安がある者に対して、一定期間の居住空間を提供し、各種相談や助言を行うとともに、緊急時にも対応する。

利用居住 5 室

- 地域交流事業

地域住民の方々に交流の場を提供することを目的としている。

## 4 活動状況

### 4-1 取り組み

#### (1) 健全経営

- ・コンプライアンス

ISO 内部監査 6月15日実施 指摘事項 0B・是正共に0件。

日本能率協会 ISO 実地審査 9月6日に実施。指摘事項 0B・是正共に0件。

- ・設備維持管理

厨房設備老朽化により、修繕1件、入替1件実施。(6月・7月)

事務所内雨漏り発生に対し、修繕を実施。(5月・6月)

廊下床パネル破損(白アリ被害)に対し、パネル交換を実施(9月)

館内照明のLED化(現状ダイルームのみ完了)について、静岡市へ来年度予算確保を依頼。

空調設備の老朽化に伴い入替え申請を静岡市に行うも、現状目途が立たず。

#### (2) サービス品質の向上

- ・サービス向上報告書

- ◇ 良い取り組み 22件

- ◇ 苦情 0件

- ◇ ヒヤリハット 12件

- ◇ 事故 0件

毎月の職員会議にて、報告内容の再確認と再発有無を確認。

- ・サービス向上調査(満足度調査)10月実施 調査対象者29名(回収率89.7%)

- ◇ 法人共通質問を含む全質問で、“非常に満足”と“満足”で100%を達成。

#### (3) 人材育成・確保

研修名(内部・外部)	開催日
運転診断アプリを用いた自分の運転を知る研修(内部)	5月17日
介護現場で求められる接遇マナー研修(内部)	5月27日
クイズ形式で行う防災研修(地震と火災)(内部)	8月7日
安全運転管理者等講習(外部)	8月24日
指定管理者情報セキュリティ対策研修(外部)	10月19日
認知症介護基礎研修(外部・個人)	12月15日
喉に食べ物を詰まらせた時の対処(内部)	12月20日

#### (4) 地域貢献

- ・併設する地区センターで6月に実施された新型コロナワクチンの接種活動において、デイサービス利用者及びその家族延べ9名の予約支援を実施。

- ・9月に4年ぶりに開催された地域の敬老会で、余興部門に協力。歌体操を紹介・実演した。

- ・11月に開催された地域行事(収穫祭)に参加。利用者の作品の展示の他、地域の古

い写真を多数展示して好評を得た。

- ・大川小中学校からの依頼で、利用者代表3名から、戦時中の体験談を直接生徒に話聞かせる会を催した。

**(5) その他（コロナ関連）**

- ・令和5年度中に利用者様が感染した事例は2件、職員は1件だった。

## 4-2 実績データ

### (1) 延利用者数

	4月	5月	6月	7月	8月	9月	10月	11月	12月	1月	2月	3月	計
生きがい	24	37	36	38	36	34	37	24	23	23	25	22	359
予防型	48	77	78	86	73	78	76	85	85	86	80	83	935
介護保険型	38	56	60	61	69	71	72	65	61	60	68	57	738
計	110	170	174	185	178	183	185	174	169	169	173	162	2,032
一日平均	7.33	8.50	8.29	9.25	8.48	9.15	8.81	8.70	8.45	8.89	9.11	8.10	8.59

### (2) 介護度別利用者数

	4月	5月	6月	7月	8月	9月	10月	11月	12月	1月	2月	3月	計
生きがい	6	6	7	7	7	7	6	6	6	6	6	5	75
事業対象者	1	1	1	1	1	1	1	1	1	1	1	1	12
要支援1	7	8	9	10	10	11	10	9	9	9	9	8	109
要支援2	3	4	4	5	5	4	4	5	4	4	4	4	50
要介護1	3	1	1	1	1	1	1	1	1	1	2	2	16
要介護2	2	4	4	4	4	4	4	3	3	3	3	3	41
要介護3	1	1	1	1	1	1	1	1	1	1	2	1	13
要介護4													0
要介護5													0
計	23	25	27	29	29	29	27	26	25	25	27	24	316

### (3) 地区別利用登録者数

(令和6年3月31日：現在)

坂の上	4	諸子沢	3	大間	2
檜尾	0	日向	12		
崩野	2	栃沢	2		
湯ノ島	4	小島	1		

### (4) 生活支援型居室利用者数

	4月	5月	6月	7月	8月	9月	10月	11月	12月	1月	2月	3月	計
利用者数	1	1	1	1	1	1	1	1	1	1	1	1	12
宿泊数	9	11	12	12	14	12	13	11	9	12	15	11	141
利用地域	崩野	崩野	崩野	崩野	崩野	崩野	崩野	崩野	崩野	崩野	崩野	崩野	—

### (5) 地域交流事業

毎月	大川地区連合会会議への出席。
6月13日	大川小中学校「花を届ける活動」での来訪受け入れ
9月10日	大川地区敬老会行事に参加。余興部門で歌体操を紹介。

11月26日	地域収穫際にブースを設けて参加。作品紹介の他、昔の写真展示で話題を提供。
12月20日	大川小中学校生徒へ、利用者から戦時中体験談を話聞かす会を開催。



# IV 決算報告

財産目録

令和6年3月31日現在

(単位：円)

貸借対照表科目	場所・物量等	取得年度	使用目的等	取得価額	減価償却累計額	貸借対照表価額
<b>I 資産の部</b>						
<b>1 流動資産</b>						
現金預金						
現金手許高			運転資金として			123,986
普通預金	しずおか焼津信用金庫新富支店等		運転資金として			185,425,629
定期預金	しずおか焼津信用金庫新富支店等		運転資金として			201,255,697
定期積立	しずおか焼津信用金庫新富支店等		運転資金として			4,000,000
小計						390,805,312
事業未収金	国保連等		3月分介護報酬等			241,327,851
未収金	職員		立替金等			
未収補助金	静岡市等		社会福祉法人減免補助金等			4,408,630
前払費用	(有) スニップ		服織地域包括 家賃			219,800
流動資産合計				0	0	636,761,593
<b>2 固定資産</b>						
<b>(1) 基本財産</b>						
土地						
	(晃の園拠点)静岡市葵区 富沢1542-39		第1種社会福祉事業である、特別養護老人ホーム、第2種社会福祉事業である老人短期入所事業、老人デイサービス事業に使用している			84,134,451
	(晃の園拠点)静岡市葵区 富沢1542-37		同上			30,650,000
	(晃の園拠点)静岡市葵区 富沢1542-31		同上			111,934,000
	(ラポーレ拠点)静岡市葵区 富沢1542-46		第1種社会福祉事業である、軽費老人ホーム、第2種社会福祉事業である老人デイサービス事業、公益事業である居宅介護支援事業所、地域包括支援センターに使用している			90,411,067
	(晃の園拠点)静岡市葵区 富沢1542-49		職員駐車場として使用している			8,541,000
小計						325,670,518
建物						
	(晃の園拠点)静岡市葵区 富沢1542-39	1988年度	第1種社会福祉事業である、特別養護老人ホーム、第2種社会福祉事業である老人短期入所事業、老人デイサービス事業に使用している	537,160,141	418,655,089	118,505,052
	(晃の園拠点)静岡市葵区 富沢1542-37	1991年度	同上	473,029,350	360,292,779	112,736,571
	(晃の園拠点)静岡市葵区 富沢1542-31	2004年度	同上	1,049,480,760	551,278,829	498,201,931
	(ラポーレ拠点)静岡市葵区 富沢1542-46	1996年度	第1種社会福祉事業である、軽費老人ホーム、第2種社会福祉事業である老人デイサービス事業、公益事業である居宅介護支援事業所、地域包括支援センターに使用している	1,194,584,294	837,687,891	356,896,403
小計						1,086,339,957
基本財産合計				0	0	1,412,010,475
<b>(2) その他の固定資産</b>						
建物						
	(晃の園拠点)防災倉庫等	1989年度	第1種社会福祉事業である、特別養護老人ホームの防災用備蓄倉庫	2,049,425	2,002,440	46,985
	(ラポーレ拠点)備蓄倉庫等	1996年度	第1種社会福祉事業である、軽費老人ホームの防災用備蓄倉庫	126,000	125,999	1
	(ラポーレ拠点)保管庫	1996年度	第2種社会福祉事業である、老人デイサービスセンターの防災用備蓄倉庫	106,000	105,999	1
	(服織拠点)改修工事	2016年度	第2種社会福祉事業である、老人居宅介護等事業に使用している	1,053,000	383,467	669,533
	(山崎拠点)建物用途変更工事	2013年度	第2種社会福祉事業である、デイサービスセンターに使用している	15,361,500	7,831,105	7,530,395
	(公益服織)改修工事	2016年度	公益事業である居宅介護支援事業所として使用している	2,442,960	697,828	1,745,132
	(公益大川)物置	2006年度	公益事業である高齢者生活福祉センターの備蓄倉庫として使用している	243,810	243,809	1
小計						9,992,048

令和6年3月31日現在

(単位：円)

貸借対照表科目	場所・物量等	取得年度	使用目的等	取得価額	減価償却累計額	貸借対照表価額
構築物	(晃の園拠点)井戸・造園	2003年度	第1種社会福祉事業である、特別養護老人ホームの井戸・造園・看板	16,442,000	11,727,399	4,714,601
車輛器具運搬具	(晃の園拠点)クリッパーリオ	2019年度	地域の移動支援への貸出など	2,100,000	2,099,999	1
器具及び備品			特養・ケアハウス等の備品等	175,708,182	159,946,245	15,761,937
有形リース資産			合部者のワーハ・ハンジノノ待養の電話	60,664,800	17,753,800	42,911,000
権利	電話加入権					220,584
ソフトウェア	福祉大臣等		会計ソフト等	5,734,608	5,235,666	498,942
投資有価証券	しずおか信用金庫		しずおか信用金庫出資金			100,000
退職給付引当資産	静岡県社会福祉共済会		将来の退職給付支給のため			16,304,170
長期預り金積立資産	ケアハウス入居者		ケアハウス入居者預り金			52,680,000
積立資産						
人件費積立資産	しずおか焼津信用金庫 定期預金等		将来における人件費の目的のために積み立てている預金			4,500,000
修繕積立資産	しずおか焼津信用金庫 定期預金等		将来における修繕の目的のために積み立てている預金			0
備品等購入積立資産	しずおか焼津信用金庫 定期預金等		将来における備品購入の目的のために積み立てている預金			2,300,000
施設設備整備積立資産	しずおか焼津信用金庫 定期預金等		将来における施設設備整備の目的のために積み立てている預金			178,815,360
差入保証金	(有) スニツブ		(山崎拠点)敷金			1,250,000
	(有) スニツブ		(公益服織拠点)保証金等			898,000
小計						2,148,000
長期前払費用	あいおいニッセイ同和損害保険		火災保険料			1,524,084
その他の固定資産合計				0	0	332,470,727
固定資産合計				0	0	1,744,481,202
資産合計				0	0	2,381,242,795
II 負債の部						
1 流動負債						
事業未払金	3月分光熱費等					188,637,299
1年以内返済予定設備資金借入金	福祉医療機構					0
1年以内返済予定リース債務	たちばなリース					6,204,000
職員預り金	3月分源泉徴収税等					2,456,844
賞与引当金	R1年7月支給 賞与引当金					36,027,000
流動負債合計				0	0	233,325,143
2 固定負債						
設備資金借入金	福祉医療機構					0
リース債務	静岡焼津リース					36,707,000
退職給付引当金	静岡県社会福祉共済会					16,304,170
長期未払金	オリックス					52,680,000
長期預り金	ケアハウス入居者					
固定負債合計				0	0	105,691,170
負債合計				0	0	339,016,313
差引純資産				0	0	2,042,226,482

第一号第一様式 (第十七条第四項関係)

### 法人単位資金収支計算書

(自) 令和 5年 4月 1日 (至) 令和 6年 3月31日

(単位: 円)

勘定科目		予算(A)	決算(B)	差異(A)-(B)	
事業活動による収支	収	0165 介護保険事業収入	1,038,717,000	1,040,568,588	-1,851,588
		0174 老人福祉事業収入	112,950,000	113,044,402	-94,402
		0198 借入金利息補助金収入	35,000	34,800	200
		0199 経常経費寄附金収入	40,000	95,000	-55,000
		0200 受取利息配当金収入	21,000	23,362	-2,362
		0201 その他の収入	12,873,000	13,159,738	-286,738
		事業活動収入計(1)	1,164,636,000	1,166,925,890	-2,289,890
	支	0129 人件費支出	756,918,000	757,023,351	-105,351
		0130 事業費支出	183,611,000	182,161,434	1,449,566
		0131 事務費支出	167,173,000	163,664,942	3,508,058
	0136 利用者負担軽減額	8,388,000	8,454,805	-66,805	
	0137 支払利息支出	552,000	543,200	8,800	
	0138 その他の支出	2,000	2,000	2,000	
	事業活動支出計(2)	1,116,644,000	1,111,847,732	4,796,268	
	事業活動資金収支差額(3)=(1)-(2)	47,992,000	55,078,158	-7,086,158	
施設整備等による収支	収	施設整備等収入計(4)			
	支	0143 設備資金借入金元金償還支出	33,950,000	33,950,000	
		0144 固定資産取得支出	5,251,000	5,147,512	103,488
		0146 ファイナンス・リース債務の返済支出	517,000	517,000	
		0147 その他の施設整備等による支出	4,000	4,000	
	施設整備等支出計(5)	39,722,000	39,618,512	103,488	
	施設整備等資金収支差額(6)=(4)-(5)	-39,722,000	-39,618,512	-103,488	
その他の活動による収支	収	0214 積立資産取崩収入	17,272,000	18,297,244	-1,025,244
		その他の活動による収入計(7)	17,272,000	18,297,244	-1,025,244
	支	0152 積立資産支出	25,542,000	33,702,200	-8,160,200
		その他の活動支出計(8)	25,542,000	33,702,200	-8,160,200
	その他の活動資金収支差額(9)=(7)-(8)	-8,270,000	-15,404,956	7,134,956	
	予備費支出(10)		—		
	当期資金収支差額合計(11)=(3)+(6)+(9)-(10)		54,690	-54,690	
	前期末支払資金残高(12)	445,612,760	445,612,760		
	当期末支払資金残高(11)+(12)	445,612,760	445,667,450	-54,690	

## 法人単位事業活動計算書

(自) 令和 5年 4月 1日 (至) 令和 6年 3月31日

(単位: 円)

勘定科目		当年度決算(A)	前年度決算(B)	増減(A)-(B)	
サービス活動増減の部	収	0056 介護保険事業収益	1,040,568,588	1,036,027,564	4,541,024
	益	0065 老人福祉事業収益	113,524,402	111,556,569	1,967,833
		0089 経常経費寄附金収益	95,000	130,000	-35,000
		サービス活動収益計(1)	1,154,187,990	1,147,714,133	6,473,857
	費	0015 人件費	759,714,307	736,016,961	23,697,346
		0016 事業費	171,874,734	180,411,653	-8,536,919
		0017 事務費	164,672,793	180,191,667	-15,518,874
		0026 利用者負担軽減額	8,454,805	7,610,741	844,064
		0027 減価償却費	78,720,635	79,590,080	-869,445
		0028 国庫補助金等特別積立金取崩額	-37,787,997	-37,787,997	
	サービス活動費用計(2)	1,145,649,277	1,146,033,105	-383,828	
	サービス活動増減差額(3)=(1)-(2)	8,538,713	1,681,028	6,857,685	
サービス活動外増減の部	収	0092 借入金利息補助金収益	34,800	69,600	-34,800
	益	0093 受取利息配当金収益	23,362	12,062	11,300
		0098 その他のサービス活動外収益	13,159,738	23,318,909	-10,159,171
		サービス活動外収益計(4)	13,217,900	23,400,571	-10,182,671
	費	0033 支払利息	543,200	1,086,400	-543,200
		0038 その他のサービス活動外費用	7,476,700	6,816,810	659,890
		サービス活動外費用計(5)	8,019,900	7,903,210	116,690
		サービス活動外増減差額(6)=(4)-(5)	5,198,000	15,497,361	-10,299,361
		経常増減差額(7)=(3)+(6)	13,736,713	17,178,389	-3,441,676
	特別増減の部	収	0111 その他の特別収益	75,000	27,600
益		特別収益計(8)	75,000	27,600	47,400
費用		0042 固定資産売却損・処分損	1		1
		特別費用計(9)	1		1
		特別増減差額(10)=(8)-(9)	74,999	27,600	47,399
	当期活動増減差額(11)=(7)+(10)	13,811,712	17,205,989	-3,394,277	
繰越活動増減差額の部		前期繰越活動増減差額(12)	1,290,113,450	1,252,362,821	37,750,629
		当期末繰越活動増減差額(13)=(11)+(12)	1,303,925,162	1,269,568,810	34,356,352
		基本金取崩額(14)			
		その他の積立金取崩額(15)	10,000,000	31,822,000	-21,822,000
		その他の積立金積立額(16)	28,460,000	11,277,360	17,182,640
		次期繰越活動増減差額(17)=(13)+(14)+(15)-(16)	1,285,465,162	1,290,113,450	-4,648,288

## 法人単位貸借対照表

令和 6年 3月31日現在

(単位：円)

資 産 の 部				負 債 の 部			
	当年度末	前年度末	増 減		当年度末	前年度末	増 減
0001 流動資産	636,761,593	572,844,933	63,916,660	0006 流動負債	233,325,143	194,828,173	38,496,970
1111 現金預金	390,805,312	378,437,803	12,367,509	2112 事業未払金	188,637,299	124,782,743	63,854,556
1131 事業未収金	241,327,851	172,365,317	68,962,534	2122 1年以内返済予定設備資金借入金		33,950,000	-33,950,000
1133 未収補助金	4,408,630	21,806,013	-17,397,383	2124 1年以内返済予定リース債務	6,204,000		6,204,000
1163 前払費用	219,800	235,800	-16,000	2133 職員預り金	2,456,844	2,449,430	7,414
0002 固定資産	1,744,481,202	1,760,300,221	-15,819,019	2152 賞与引当金	36,027,000	33,646,000	2,381,000
0003 基本財産	1,412,010,475	1,480,890,698	-68,880,223	0007 固定負債	105,691,170	72,114,214	33,576,956
1211 土地	325,670,518	325,670,518		2313 リース債務	36,707,000		36,707,000
1212 建物	1,086,339,957	1,155,220,180	-68,880,223	2321 退職給付引当金	16,304,170	16,069,214	234,956
0004 その他の固定資産	332,470,727	279,409,523	53,061,204	2323 長期預り金	52,680,000	56,045,000	-3,365,000
1312 建物	9,992,048	10,867,062	-875,014	負債の部合計	339,016,313	266,942,387	72,073,926
1313 構築物	4,714,601	5,618,801	-904,200	純 資 産 の 部			
1315 車輛運搬具	1	175,000	-174,999	0009 基本金	100,895,630	100,895,630	
1316 器具及び備品	15,761,937	17,882,125	-2,120,188	3111 基本金	100,895,630	100,895,630	
1319 有形リース資産	42,911,000	42,911,000		0010 国庫補助金等特別積立金	470,250,330	508,038,327	-37,787,997
1321 権利	220,584	220,584		3211 国庫補助金等特別積立金	470,250,330	508,038,327	-37,787,997
1322 ソフトウェア	498,942	600,442	-101,500	0011 その他の積立金	185,615,360	167,155,360	18,460,000
1324 投資有価証券	100,000	100,000		3222 人件費積立金	4,500,000	4,500,000	
1329 退職給付引当資産	16,304,170	16,069,214	234,956	3224 備品等購入積立金	2,300,000	2,300,000	
1331 長期預り金積立資産	52,680,000	56,045,000	-3,365,000	3225 施設設備整備積立金	178,815,360	160,355,360	18,460,000
1336 人件費積立預金	4,500,000	4,500,000		0012 次期繰越活動増減差額	1,285,465,162	1,290,113,450	-4,648,288
1338 備品等購入積立預金	2,300,000	2,300,000		3311 次期繰越活動増減差額	1,285,465,162	1,290,113,450	-4,648,288
1339 施設設備整備積立預金	178,815,360	160,355,360	18,460,000	3312 (うち当期活動増減差額)	13,811,712	17,205,989	-3,394,277
1333 差入保証金	2,148,000	2,144,000	4,000	純資産の部合計	2,042,226,482	2,066,202,767	-23,976,285
1334 長期前払費用	1,524,084	2,531,935	-1,007,851	負債及び純資産の部合計	2,381,242,795	2,333,145,154	48,097,641
資産の部合計	2,381,242,795	2,333,145,154	48,097,641				

## 脚注

1. 減価償却費の累計額
2. 徴収不能引当金の額

## 計算書類に対する注記(法人全体用)

### 1. 継続事業の前提に関する注記

該当なし

### 2. 重要な会計方針

#### (1) 有価証券の評価基準及び評価方法

- ① 満期保有目的の債券以外の有価証券  
時価のないもの

移動平均法による原価法によっている

#### (2) 固定資産の減価償却の方法

- ① 有形固定資産

定額法によっている

- ② 無形固定資産

定額法によっている

- ③ リース資産

所有権移転外ファイナンス・リース取引に係るリース資産

リース期間を耐用年数とし、残存価格を零とする定額法によっている。

#### (3) 引当金の計上基準

- ① 徴収不能引当金

債権の徴収不能に備えるため、一括評価債権については過去の徴収不能額の発生割合により、個別評価債権については個別に徴収可能性を勘案して徴収不能見込額を計上している。

- ② 賞与引当金

職員に対する賞与の支給に備えるため、支給見込み額のうち当期に帰属する額を計上している。

- ③ 退職給付引当金

職員の退職給付に備えるため、当期末における退職給付債務に基づき、当期末において発生していると認められる額を計上している。

#### (4) 消費税等の会計処理

消費税及び地方消費税の会計処理は、税込み方式によっている。

### 3. 重要な会計方針の変更

なし

### 4. 法人で採用する退職給付制度

退職給付制度は、独立行政法人社会福祉医療機構の社会福祉施設職員等退職手当共済制度及び、静岡県社会福祉事業共済会の退職共済制度によっている。

## 5. 法人が作成する計算書類と拠点区分、サービス区分

当法人の作成する計算書類は以下のとおりになっている。

- (1) 法人全体の計算書類(会計基準省令第1号第1様式、第2号第1様式、第3号第1様式)
- (2) 事業区分別内訳表(会計基準省令第1号第2様式、第2号第2様式、第3号第2様式)
- (3) 社会福祉事業における拠点区分別内訳表(会計基準省令第1号第3様式、第2号第3様式、第3号第3様式)
- (4) 公益事業における拠点区分別内訳表(会計基準省令第1号第3様式、第2号第3様式、第3号第3様式)
- (5) 各拠点区分におけるサービス区分の内容
  - ① 晃の園拠点区分(社会福祉事業)
    1. 駿河会本部
    2. 特別養護老人ホーム晃の園
    3. 晃の園ショートステイ
    4. デイサービスセンター嘉響
    5. 特別養護老人ホーム晃の園清響
  - ② ラポーレ拠点(社会福祉事業)
    1. ケアハウスラポーレ駿河
    2. デイサービスセンターこだま
  - ③ 山崎拠点(社会福祉事業)
    1. 介護予防デイサービスセンターごろぎ
  - ④ 服織拠点(社会福祉事業)
    1. ラポーレ駿河ホームヘルプサービス
  - ⑤ 公益ラポーレ拠点(公益事業)
    1. ラポーレ駿河居宅介護支援事業所
    2. 静岡市葵区藁科地域包括支援センター
  - ⑥ 公益服織拠点(公益事業)
    1. 静岡市葵区服織地域包括支援センター
    2. ラポーレ駿河はとり介護支援事業所
  - ⑦ 公益大川拠点(公益事業)
    1. 大川高齢者生活福祉センター

## 6. 基本財産の増減の内容及び金額

基本財産の増減の内容及び金額は以下のとおりである。

(単位：円)

基本財産の種類	前期末残高	当期増加額	当期減少額	当期末残高
土地	325,670,518	0	0	325,670,518
建物	1,155,220,180	0	68,880,223	1,086,339,957
合 計	1,480,890,698	0	68,880,223	1,412,010,475

## 7. 基本金又は固定資産の売却若しくは処分に係る国庫補助金等特別積立金の取崩し

該当なし

## 8. 担保に供している資産

(1) 担保に供されている資産は以下のとおりである。

なし



(2)担保している債務の種類および金額は以下のとおりである。

なし

## 9. 有形固定資産の取得価額、減価償却累計額及び当期末残高

固定資産の取得価額、減価償却累計額及び当期末残高は、以下のとおりである。

(単位：円)

	取得価額	減価償却 累計額	当期末残高
建物(基本財産)	3,254,254,545	2,167,914,588	1,086,339,957
建物(その他)	21,382,695	11,390,647	9,992,048
構築物	16,442,000	11,727,399	4,714,601
車輛運搬具	2,100,000	2,099,999	1
器具及び備品	175,708,182	159,946,245	15,761,937
有形リース資産	60,664,800	17,753,800	42,911,000
合 計	3,530,552,222	2,370,832,678	1,159,719,544

## 10. 債権額、徴収不能引当金の当期末残高、債権の当期末残高

債権額、徴収不能引当金の当期末残高、債権の当期末残高は以下のとおりである。

該当なし

## 11. 満期保有目的の債券の内訳並びに帳簿価額、時価及び評価損益

満期保有目的の債券の内訳並びに帳簿価額、時価及び評価損益は、以下のとおりである。

該当なし

## 12. 関連当事者との取引の内容

関連当事者との取引の内容は次のとおりである。

該当なし

## 13. 重要な偶発債務

該当なし

## 14. 重要な後発事象

該当なし

## 15. 合併及び事業の譲渡若しくは事業の譲受け

該当なし

16. その他社会福祉法人の資金収支及び純資産増減の状況並びに資産、負債及び純資産の状態を明らかにするために必要な事項

(1) リース取引関係

- ・所有権移転外ファイナンス・リース取引

リース資産のうち

有形リース資産	コンピューター及びサーバー 電話・ナースコール設備
---------	------------------------------

第一号第二様式 (第十七条第四項関係)

資金収支内訳表

(自) 令和 5年 4月 1日 (至) 令和 6年 3月31日

(単位: 円)

勘定科目		社会福祉法人 駿河会		内部取引消去	法人合計		
		社会福祉事業区分	公益事業区分				
事業活動による収支	収入	0165 介護保険事業収入	903,344,601	137,223,987		1,040,568,588	
		0174 老人福祉事業収入	113,044,402			113,044,402	
		0198 借入金利息補助金収入	34,800			34,800	
		0199 経常経費寄附金収入	95,000			95,000	
		0200 受取利息配当金収入	23,106	256		23,362	
		0201 その他の収入	12,686,888	472,850		13,159,738	
		事業活動収入計(1)	1,029,228,797	137,697,093		1,166,925,890	
	支出	0129 人件費支出	642,055,456	114,967,895		757,023,351	
		0130 事業費支出	171,787,386	10,374,048		182,161,434	
		0131 事務費支出	147,728,942	15,936,000		163,664,942	
		0136 利用者負担軽減額	8,454,805			8,454,805	
		0137 支払利息支出	543,200			543,200	
		事業活動支出計(2)	970,569,789	141,277,943		1,111,847,732	
事業活動資金収支差額(3)=(1)-(2)		58,659,008	-3,580,850		55,078,158		
施設整備等による収支	収入	施設整備等収入計(4)					
		0143 設備資金借入金元金償還支出	33,950,000			33,950,000	
	支出	0144 固定資産取得支出	4,702,232	445,280		5,147,512	
		0146 ファイナンス・リース債務の返済支出	517,000			517,000	
		0147 その他の施設整備等による支出	4,000			4,000	
施設整備等支出計(5)		39,173,232	445,280		39,618,512		
施設整備等資金収支差額(6)=(4)-(5)		-39,173,232	-445,280		-39,618,512		
その他の活動による収支	収入	0214 積立資産取崩収入	18,297,244			18,297,244	
		0221 事業区分間繰入金収入		4,219,330	-4,219,330		
		その他の活動による収入計(7)	18,297,244	4,219,330	-4,219,330	18,297,244	
	支出	0152 積立資産支出	33,509,000	193,200		33,702,200	
		0159 事業区分間繰入金支出	4,219,330		-4,219,330		
		その他の活動支出計(8)		37,728,330	193,200	-4,219,330	33,702,200
		その他の活動資金収支差額(9)=(7)-(8)		-19,431,086	4,026,130		-15,404,956
当期資金収支差額合計(10)=(3)+(6)+(9)		54,690			54,690		
前期末支払資金残高(11)		445,612,760			445,612,760		
当期末支払資金残高(10)+(11)		445,667,450			445,667,450		

## 第二号第二様式 (第二十三条第四項関係)

## 事業活動内訳表

(自) 令和 5年 4月 1日 (至) 令和 6年 3月31日

(単位: 円)

勘定科目		社会福祉法人 駿河会		合計	内部取引消去	法人合計	
		社会福祉事業区分	公益事業区分				
サービス活動増減の部	収	0056 介護保険事業収益	903,344,601	137,223,987	1,040,568,588		1,040,568,588
		0065 老人福祉事業収益	113,524,402		113,524,402		113,524,402
		0089 経常経費寄附金収益	95,000		95,000		95,000
		サービス活動収益計(1)	1,016,964,003	137,223,987	1,154,187,990		1,154,187,990
	費	0015 人件費	644,330,212	115,384,095	759,714,307		759,714,307
		0016 事業費	161,970,036	9,904,698	171,874,734		171,874,734
		0017 事務費	148,736,793	15,936,000	164,672,793		164,672,793
		0026 利用者負担軽減額	8,454,805		8,454,805		8,454,805
		0027 減価償却費	78,092,418	628,217	78,720,635		78,720,635
		0028 国庫補助金等特別積立金取崩額	-37,698,165	-89,832	-37,787,997		-37,787,997
	サービス活動費用計(2)	1,003,886,099	141,763,178	1,145,649,277		1,145,649,277	
	サービス活動増減差額(3)=(1)-(2)	13,077,904	-4,539,191	8,538,713		8,538,713	
サービス活動外増減の部	収	0092 借入金利息補助金収益	34,800		34,800		34,800
		0093 受取利息配当金収益	23,106	256	23,362		23,362
		0098 その他のサービス活動外収益	12,686,888	472,850	13,159,738		13,159,738
		サービス活動外収益計(4)	12,744,794	473,106	13,217,900		13,217,900
	費	0033 支払利息	543,200		543,200		543,200
		0038 その他のサービス活動外費用	7,007,350	469,350	7,476,700		7,476,700
		サービス活動外費用計(5)	7,550,550	469,350	8,019,900		8,019,900
		サービス活動外増減差額(6)=(4)-(5)	5,194,244	3,756	5,198,000		5,198,000
		経常増減差額(7)=(3)+(6)	18,272,148	-4,535,435	13,736,713		13,736,713
	特別増減の部	収	0105 事業区分間繰入金収益		4,219,330	4,219,330	-4,219,330
		0111 その他の特別収益	75,000		75,000		75,000
		特別収益計(8)	75,000	4,219,330	4,294,330	-4,219,330	75,000
費用		0042 固定資産売却損・処分損	1		1		1
		0046 事業区分間繰入金費用	4,219,330		4,219,330	-4,219,330	
		特別費用計(9)	4,219,331		4,219,331	-4,219,330	1
	特別増減差額(10)=(8)-(9)	-4,144,331	4,219,330	74,999		74,999	
	当期活動増減差額(11)=(7)+(10)	14,127,817	-316,105	13,811,712		13,811,712	
繰越活動増減差額の部		前期繰越活動増減差額(12)	1,292,939,667	-2,826,217	1,290,113,450		1,290,113,450
		当期末繰越活動増減差額(13)=(11)+(12)	1,307,067,484	-3,142,322	1,303,925,162		1,303,925,162
		基本金取崩額(14)					
		その他の積立金取崩額(15)	10,000,000		10,000,000		10,000,000
		その他の積立金積立額(16)	28,460,000		28,460,000		28,460,000
		次期繰越活動増減差額(17)=(13)+(14)+(15)-(16)	1,288,607,484	-3,142,322	1,285,465,162		1,285,465,162

## 貸借対照表内訳表

令和 6年 3月31日現在

(単位：円)

勘定科目	社会福祉法人 駿河会		合計	内部取引消去	法人合計
	社会福祉事業区分	公益事業区分			
<b>流動資産</b>	<b>627,981,141</b>	<b>45,699,074</b>	<b>673,680,215</b>	<b>-36,918,622</b>	<b>636,761,593</b>
現金預金	362,370,256	28,435,056	390,805,312		390,805,312
事業未収金	230,488,963	10,838,888	241,327,851		241,327,851
未収金	27,699,292	6,219,330	33,918,622	-33,918,622	
未収補助金	4,408,630		4,408,630		4,408,630
前払費用	14,000	205,800	219,800		219,800
事業区分間貸付金	3,000,000		3,000,000	-3,000,000	
<b>固定資産</b>	<b>1,737,573,457</b>	<b>6,907,745</b>	<b>1,744,481,202</b>		<b>1,744,481,202</b>
<b>基本財産</b>	<b>1,411,981,465</b>	<b>29,010</b>	<b>1,412,010,475</b>		<b>1,412,010,475</b>
土地	325,670,518		325,670,518		325,670,518
建物	1,086,310,947	29,010	1,086,339,957		1,086,339,957
<b>その他の固定資産</b>	<b>325,591,992</b>	<b>6,878,735</b>	<b>332,470,727</b>		<b>332,470,727</b>
建物	8,246,915	1,745,133	9,992,048		9,992,048
構築物	4,714,601		4,714,601		4,714,601
車輛運搬具	1		1		1
器具及び備品	15,089,507	672,430	15,761,937		15,761,937
有形リース資産	42,911,000		42,911,000		42,911,000
権利	220,584		220,584		220,584
ソフトウェア	498,942		498,942		498,942
投資有価証券	100,000		100,000		100,000
退職給付引当資産	12,736,998	3,567,172	16,304,170		16,304,170
長期預り金積立資産	52,680,000		52,680,000		52,680,000
人件費積立預金	4,500,000		4,500,000		4,500,000
備品等購入積立預金	2,300,000		2,300,000		2,300,000
施設設備整備積立預金	178,815,360		178,815,360		178,815,360
差入保証金	1,254,000	894,000	2,148,000		2,148,000
長期前払費用	1,524,084		1,524,084		1,524,084
<b>資産の部合計</b>	<b>2,365,554,598</b>	<b>52,606,819</b>	<b>2,418,161,417</b>	<b>-36,918,622</b>	<b>2,381,242,795</b>
<b>流動負債</b>	<b>218,121,691</b>	<b>52,122,074</b>	<b>270,243,765</b>	<b>-36,918,622</b>	<b>233,325,143</b>
事業未払金	173,637,517	14,999,782	188,637,299		188,637,299
その他の未払金	6,219,330	27,699,292	33,918,622	-33,918,622	
1年以内返済予定リース債務	6,204,000		6,204,000		6,204,000
職員預り金	2,456,844		2,456,844		2,456,844
事業区分間借入金		3,000,000	3,000,000	-3,000,000	
賞与引当金	29,604,000	6,423,000	36,027,000		36,027,000
<b>固定負債</b>	<b>102,123,998</b>	<b>3,567,172</b>	<b>105,691,170</b>		<b>105,691,170</b>
リース債務	36,707,000		36,707,000		36,707,000
退職給付引当金	12,736,998	3,567,172	16,304,170		16,304,170
長期預り金	52,680,000		52,680,000		52,680,000
<b>負債の部合計</b>	<b>320,245,689</b>	<b>55,689,246</b>	<b>375,934,935</b>	<b>-36,918,622</b>	<b>339,016,313</b>
<b>基本金</b>	<b>100,895,630</b>		<b>100,895,630</b>		<b>100,895,630</b>
基本金	100,895,630		100,895,630		100,895,630
<b>国庫補助金等特別積立金</b>	<b>470,190,435</b>	<b>59,895</b>	<b>470,250,330</b>		<b>470,250,330</b>
国庫補助金等特別積立金	470,190,435	59,895	470,250,330		470,250,330
<b>その他の積立金</b>	<b>185,615,360</b>		<b>185,615,360</b>		<b>185,615,360</b>
人件費積立金	4,500,000		4,500,000		4,500,000
備品等購入積立金	2,300,000		2,300,000		2,300,000
施設設備整備積立金	178,815,360		178,815,360		178,815,360
次期繰越活動増減差額	1,288,607,484	-3,142,322	1,285,465,162		1,285,465,162
次期繰越活動増減差額 (うち当期活動増減差額)	1,288,607,484	-3,142,322	1,285,465,162		1,285,465,162
	14,127,817	-316,105	13,811,712		13,811,712
<b>純資産の部合計</b>	<b>2,045,308,909</b>	<b>-3,082,427</b>	<b>2,042,226,482</b>		<b>2,042,226,482</b>
<b>負債及び純資産の部合計</b>	<b>2,365,554,598</b>	<b>52,606,819</b>	<b>2,418,161,417</b>	<b>-36,918,622</b>	<b>2,381,242,795</b>

第一号第三様式 (第十七条第四項関係)

### 社会福祉事業区分事業区分資金収支内訳表

(自) 令和 5年 4月 1日 (至) 令和 6年 3月31日

(単位: 円)

勘定科目	社会福祉法人 駿河会				合計	内部取引消去	事業区分合計
	社会福祉事業区分						
	見の園拠点区分	ラポール拠点区分	山崎拠点区分	服織拠点区分			
事業活動による収支	0165 介護保険事業収入	839,169,198	22,188,993	23,492,371	18,494,039	903,344,601	903,344,601
	0174 老人福祉事業収入		113,044,402			113,044,402	113,044,402
	0198 借入金利息補助金収入	34,800				34,800	34,800
	0199 経常経費寄附金収入	95,000				95,000	95,000
	0200 受取利息配当金収入	21,441	1,563	62	40	23,106	23,106
	0201 その他の収入	9,504,097	3,057,035	64,400	61,356	12,686,888	12,686,888
	事業活動収入計(1)	848,824,536	138,291,993	23,556,833	18,555,435	1,029,228,797	1,029,228,797
	0129 人件費支出	552,506,064	49,797,449	20,594,418	19,157,525	642,055,456	642,055,456
	0130 事業費支出	128,204,108	41,494,537	1,251,254	837,487	171,787,386	171,787,386
	0131 事務費支出	107,501,210	33,311,824	4,353,470	2,562,438	147,728,942	147,728,942
0136 利用者負担軽減額	8,396,675	24,474		33,656	8,454,805	8,454,805	
0137 支払利息支出	543,200				543,200	543,200	
事業活動支出計(2)	797,151,257	124,628,284	26,199,142	22,591,106	970,569,789	970,569,789	
事業活動資金収支差額(3)=(1)-(2)	51,673,279	13,663,709	-2,642,309	-4,035,671	58,659,008	58,659,008	
施設整備等による収支	収入						
	施設整備等収入計(4)						
	0143 設備資金借入金元金償還支出	33,950,000				33,950,000	33,950,000
	0144 固定資産取得支出	3,929,740	218,936		553,556	4,702,232	4,702,232
	0146 ファイナンス・リース債務の返済支出	517,000				517,000	517,000
0147 その他の施設整備等による支出				4,000	4,000	4,000	
施設整備等支出計(5)	38,396,740	218,936		557,556	39,173,232	39,173,232	
施設整備等資金収支差額(6)=(4)-(5)	-38,396,740	-218,936		-557,556	-39,173,232	-39,173,232	
その他の活動による収支	収入						
	0214 積立資産取崩収入	10,624,200	6,965,000	241,600	466,444	18,297,244	18,297,244
	0222 拠点区分間繰入金収入			2,442,109	4,168,183	6,610,292	-6,610,292
	その他の活動による収入計(7)	10,624,200	6,965,000	2,683,709	4,634,627	24,907,536	-6,610,292
	0152 積立資産支出	13,311,000	20,115,200	41,400	41,400	33,509,000	33,509,000
	0159 事業区分間繰入金支出	4,219,330				4,219,330	4,219,330
	0160 拠点区分間繰入金支出	6,315,719	294,573			6,610,292	-6,610,292
その他の活動支出計(8)	23,846,049	20,409,773	41,400	41,400	44,338,622	-6,610,292	
その他の活動資金収支差額(9)=(7)-(8)	-13,221,849	-13,444,773	2,642,309	4,593,227	-19,431,086	-19,431,086	
当期資金収支差額合計(10)=(3)+(6)+(9)	54,690				54,690	54,690	
前期末支払資金残高(11)	439,815,849	5,217,405		579,506	445,612,760	445,612,760	
当期末支払資金残高(10)+(11)	439,870,539	5,217,405		579,506	445,667,450	445,667,450	

第一号第三様式（第十七条第四項関係）

### 公益事業区分事業区分資金収支内訳表

（自）令和 5年 4月 1日（至）令和 6年 3月31日

（単位：円）

勘定科目	社会福祉法人 駿河会			合計	内部取引消去	事業区分合計	
	公益事業区分						
	公益ラポール拠点区分	公益服織拠点区分	公益大川拠点区分				
事業活動による収支	収	0165 介護保険事業収入	39,408,002	48,945,112	48,870,873	137,223,987	137,223,987
		0200 受取利息配当金収入	91	89	76	256	256
		0201 その他の収入	1,500	2,000	469,350	472,850	472,850
		事業活動収入計(1)	39,409,593	48,947,201	49,340,299	137,697,093	137,697,093
	支	0129 人件費支出	34,992,878	45,719,736	34,255,281	114,967,895	114,967,895
		0130 事業費支出	2,515,742	1,884,043	5,974,263	10,374,048	10,374,048
		0131 事務費支出	2,705,224	6,354,021	6,876,755	15,936,000	15,936,000
		事業活動支出計(2)	40,213,844	53,957,800	47,106,299	141,277,943	141,277,943
		事業活動資金収支差額(3)=(1)-(2)	-804,251	-5,010,599	2,234,000	-3,580,850	-3,580,850
	施設整備等による収支	収	施設整備等収入計(4)				
支		0144 固定資産取得支出		224,620	220,660	445,280	445,280
		施設整備等支出計(5)		224,620	220,660	445,280	445,280
		施設整備等資金収支差額(6)=(4)-(5)		-224,620	-220,660	-445,280	-445,280
その他の活動による収支	収	0221 事業区分間繰入金収入	1,778,032	2,441,298		4,219,330	4,219,330
		0222 拠点区分間繰入金収入		2,904,321		2,904,321	-2,904,321
		その他の活動による収入計(7)	1,778,032	5,345,619		7,123,651	-2,904,321
	支	0152 積立資産支出	69,000	110,400	13,800	193,200	193,200
		0160 拠点区分間繰入金支出	904,781		1,999,540	2,904,321	-2,904,321
		その他の活動支出計(8)	973,781	110,400	2,013,340	3,097,521	-2,904,321
	その他の活動資金収支差額(9)=(7)-(8)	804,251	5,235,219	-2,013,340	4,026,130	4,026,130	
	当期資金収支差額合計(10)=(3)+(6)+(9)						
	前期末支払資金残高(11)						
	当期末支払資金残高(10)+(11)						

第二号第三様式（第二十三条第四項関係）

社会福祉事業区分事業区分事業活動内訳表

（自）令和 5年 4月 1日（至）令和 6年 3月31日

（単位：円）

勘定科目		社会福祉法人 駿河会				合計	内部取引消去	事業区分合計
		社会福祉事業区分						
		晃の園拠点区分	ラポール拠点区分	山崎拠点区分	服織拠点区分			
サービス活動増減の部	取	0056 介護保険事業収益	839,169,198	22,188,993	23,492,371	18,494,039	903,344,601	903,344,601
	益	0065 老人福祉事業収益		113,524,402			113,524,402	113,524,402
		0089 経常経費寄附金収益	95,000				95,000	95,000
		サービス活動収益計(1)	839,264,198	135,713,395	23,492,371	18,494,039	1,016,964,003	1,016,964,003
	費	0015 人件費	555,649,864	49,853,649	20,074,218	18,752,481	644,330,212	644,330,212
		0016 事業費	123,008,358	36,872,937	1,251,254	837,487	161,970,036	161,970,036
		0017 事務費	108,119,933	33,700,952	4,353,470	2,562,438	148,736,793	148,736,793
		0026 利用者負担軽減額	8,396,675	24,474		33,656	8,454,805	8,454,805
		0027 減価償却費	58,078,184	18,808,378	909,061	296,795	78,092,418	78,092,418
		0028 国庫補助金等特別積立金取崩額	-23,122,718	-14,475,559	-69,944	-29,944	-37,698,165	-37,698,165
	サービス活動費用計(2)	830,130,296	124,784,831	26,518,059	22,452,913	1,003,886,099	1,003,886,099	
	サービス活動増減差額(3)=(1)-(2)	9,133,902	10,928,564	-3,025,688	-3,958,874	13,077,904	13,077,904	
サービス活動外増減の部	取	0092 借入金利息補助金収益	34,800				34,800	34,800
	益	0093 受取利息配当金収益	21,441	1,563	62	40	23,106	23,106
		0098 その他のサービス活動外収益	9,504,097	3,057,035	64,400	61,356	12,686,888	12,686,888
		サービス活動外収益計(4)	9,560,338	3,058,598	64,462	61,396	12,744,794	12,744,794
	費	0033 支払利息	543,200				543,200	543,200
		0038 その他のサービス活動外費用	5,243,150	1,764,200			7,007,350	7,007,350
	サービス活動外費用計(5)	5,786,350	1,764,200			7,550,550	7,550,550	
	サービス活動外増減差額(6)=(4)-(5)	3,773,988	1,294,398	64,462	61,396	5,194,244	5,194,244	
	経常増減差額(7)=(3)+(6)	12,907,890	12,222,962	-2,961,226	-3,897,478	18,272,148	18,272,148	
特別増減の部	取	0106 拠点区分間繰入金収益			2,442,109	4,168,183	6,610,292	-6,610,292
	益	0111 その他の特別収益	47,400	27,600			75,000	75,000
		特別収益計(8)	47,400	27,600	2,442,109	4,168,183	6,685,292	-6,610,292
	費	0042 固定資産売却損・処分損		1			1	1
		0046 事業区分間繰入金費用	4,219,330				4,219,330	4,219,330
	0047 拠点区分間繰入金費用	6,315,719	294,573			6,610,292	-6,610,292	
	特別費用計(9)	10,535,049	294,573			10,829,623	-6,610,292	
	特別増減差額(10)=(8)-(9)	-10,487,649	-266,974	2,442,109	4,168,183	-4,144,331	-4,144,331	
	当期活動増減差額(11)=(7)+(10)	2,420,241	11,955,988	-519,117	270,705	14,127,817	14,127,817	
繰越活動増減差額の部		前期繰越活動増減差額(12)	1,097,531,718	186,016,867	8,627,543	763,539	1,292,939,667	1,292,939,667
		当期末繰越活動増減差額(13)=(11)+(12)	1,099,951,959	197,972,855	8,108,426	1,034,244	1,307,067,484	1,307,067,484
		基本金取崩額(14)						
		その他の積立金取崩額(15)	10,000,000				10,000,000	10,000,000
		その他の積立金積立額(16)	12,000,000	16,460,000			28,460,000	28,460,000
		次期繰越活動増減差額(17)=(13)+(14)+(15)-(16)	1,097,951,959	181,512,855	8,108,426	1,034,244	1,288,607,484	1,288,607,484



第二号第三様式 (第二十三条第四項関係)

公益事業区分事業区分事業活動内訳表

(自) 令和 5年 4月 1日 (至) 令和 6年 3月31日

(単位: 円)

勘定科目		社会福祉法人 駿河会			合計	内部取引消去	事業区分合計
		公益事業区分					
		公益ラポール拠点区分	公益服織拠点区分	公益大川拠点区分			
サービス活動増減の部	収益	0056 介護保険事業収益	39,408,002	48,945,112	48,870,873	137,223,987	137,223,987
		サービス活動収益計(1)	39,408,002	48,945,112	48,870,873	137,223,987	137,223,987
	費用	0015 人件費	35,207,878	45,908,136	34,268,081	115,384,095	115,384,095
		0016 事業費	2,515,742	1,884,043	5,504,913	9,904,698	9,904,698
		0017 事務費	2,705,224	6,354,021	6,876,755	15,936,000	15,936,000
		0027 減価償却費	48,034	576,506	3,677	628,217	628,217
		0028 国庫補助金等特別積立金取崩額	-29,944	-59,888		-89,832	-89,832
	サービス活動費用計(2)	40,446,934	54,662,818	46,653,426	141,763,178	141,763,178	
	サービス活動増減差額(3)=(1)-(2)	-1,038,932	-5,717,706	2,217,447	-4,539,191	-4,539,191	
サービス活動外増減の部	収益	0093 受取利息配当金収益	91	89	76	256	256
		0098 その他のサービス活動外収益	1,500	2,000	469,350	472,850	472,850
		サービス活動外収益計(4)	1,591	2,089	469,426	473,106	473,106
	費用	0038 その他のサービス活動外費用			469,350	469,350	469,350
		サービス活動外費用計(5)			469,350	469,350	469,350
	サービス活動外増減差額(6)=(4)-(5)	1,591	2,089	76	3,756	3,756	
	経常増減差額(7)=(3)+(6)	-1,037,341	-5,715,617	2,217,523	-4,535,435	-4,535,435	
特別増減の部	収益	0105 事業区分間繰入金収益	1,778,032	2,441,298		4,219,330	4,219,330
		0106 拠点区分間繰入金収益		2,904,321		2,904,321	-2,904,321
		特別収益計(8)	1,778,032	5,345,619		7,123,651	-2,904,321
	費用	0047 拠点区分間繰入金費用	904,781		1,999,540	2,904,321	-2,904,321
特別費用計(9)		904,781		1,999,540	2,904,321	-2,904,321	
	特別増減差額(10)=(8)-(9)	873,251	5,345,619	-1,999,540	4,219,330	4,219,330	
	当期活動増減差額(11)=(7)+(10)	-164,090	-369,998	217,983	-316,105	-316,105	
繰越活動増減差額の部		前期繰越活動増減差額(12)	-2,244,900	794,679	-1,375,996	-2,826,217	-2,826,217
		当期末繰越活動増減差額(13)=(11)+(12)	-2,408,990	424,681	-1,158,013	-3,142,322	-3,142,322
		基本金取崩額(14)					
		その他の積立金取崩額(15)					
		その他の積立金積立額(16)					
	次期繰越活動増減差額(17)=(13)+(14)+(15)-(16)	-2,408,990	424,681	-1,158,013	-3,142,322	-3,142,322	

社会福祉事業区分事業区分貸借対照表内訳表

令和 6年 3月31日現在

(単位：円)

勘定科目	社会福祉法人 駿河会				合計	内部取引消去	事業区分合計
	社会福祉事業区分						
	晃の園拠点区分	ラポーレ拠点区分	山崎拠点区分	服織拠点区分			
<b>流動資産</b>	<b>610,407,673</b>	<b>22,200,966</b>	<b>11,459,641</b>	<b>11,103,306</b>	<b>655,171,586</b>	<b>-27,190,445</b>	<b>627,981,141</b>
現金預金	350,746,079	4,551,292	5,198,962	1,873,923	362,370,256		362,370,256
事業未収金	214,356,143	9,447,503	3,790,632	2,894,685	230,488,963		230,488,963
未収金	26,106,000	8,173,445	2,442,109	6,168,183	42,889,737	-15,190,445	27,699,292
未収補助金	4,199,451	28,726	27,938	152,515	4,408,630		4,408,630
前払費用				14,000	14,000		14,000
事業区分間貸付金	3,000,000				3,000,000		3,000,000
拠点区分間貸付金	12,000,000				12,000,000	-12,000,000	
<b>固定資産</b>	<b>1,175,123,159</b>	<b>550,986,056</b>	<b>9,616,019</b>	<b>1,848,223</b>	<b>1,737,573,457</b>		<b>1,737,573,457</b>
<b>基本財産</b>	<b>964,703,005</b>	<b>447,248,374</b>		<b>30,086</b>	<b>1,411,981,465</b>		<b>1,411,981,465</b>
土地	235,259,451	90,411,067			325,670,518		325,670,518
建物	729,443,554	356,837,307		30,086	1,086,310,947		1,086,310,947
<b>その他の固定資産</b>	<b>210,420,154</b>	<b>103,737,682</b>	<b>9,616,019</b>	<b>1,818,137</b>	<b>325,591,992</b>		<b>325,591,992</b>
建物	46,985	2	7,530,395	669,533	8,246,915		8,246,915
構築物	4,714,601				4,714,601		4,714,601
車輛運搬具	1				1		1
器具及び備品	12,510,318	2,038,776	131,996	408,417	15,089,507		15,089,507
有形リース資産	42,911,000				42,911,000		42,911,000
権利	220,584				220,584		220,584
ソフトウェア	352,275			146,667	498,942		498,942
投資有価証券	100,000				100,000		100,000
退職給付引当資産	10,486,390	957,460	703,628	589,520	12,736,998		12,736,998
長期預り金積立資産		52,680,000			52,680,000		52,680,000
人件費積立預金		4,500,000			4,500,000		4,500,000
備品等購入積立預金		2,300,000			2,300,000		2,300,000
施設設備整備積立預金	139,078,000	39,737,360			178,815,360		178,815,360
差入保証金			1,250,000	4,000	1,254,000		1,254,000
長期前払費用		1,524,084			1,524,084		1,524,084
<b>資産の部合計</b>	<b>1,785,530,832</b>	<b>573,187,022</b>	<b>21,075,660</b>	<b>12,951,529</b>	<b>2,392,745,043</b>	<b>-27,190,445</b>	<b>2,365,554,598</b>
<b>流動負債</b>	<b>203,106,134</b>	<b>18,714,561</b>	<b>12,183,641</b>	<b>11,307,800</b>	<b>245,312,136</b>	<b>-27,190,445</b>	<b>218,121,691</b>
事業未払金	157,545,241	11,688,988	1,459,641	2,943,647	173,637,517		173,637,517
その他の未払金	10,535,049	5,294,573		5,580,153	21,409,775	-15,190,445	6,219,330
1年以内返済予定リース債務	6,204,000				6,204,000		6,204,000
職員預り金	2,456,844				2,456,844		2,456,844
拠点区分間借入金			10,000,000	2,000,000	12,000,000	-12,000,000	
賞与引当金	26,365,000	1,731,000	724,000	784,000	29,604,000		29,604,000
<b>固定負債</b>	<b>47,193,390</b>	<b>53,637,460</b>	<b>703,628</b>	<b>589,520</b>	<b>102,123,998</b>		<b>102,123,998</b>
リース債務	36,707,000				36,707,000		36,707,000
退職給付引当金	10,486,390	957,460	703,628	589,520	12,736,998		12,736,998
長期預り金		52,680,000			52,680,000		52,680,000
<b>負債の部合計</b>	<b>250,299,524</b>	<b>72,352,021</b>	<b>12,887,269</b>	<b>11,897,320</b>	<b>347,436,134</b>	<b>-27,190,445</b>	<b>320,245,689</b>
<b>基本金</b>	<b>85,895,630</b>	<b>15,000,000</b>			<b>100,895,630</b>		<b>100,895,630</b>
基本金	85,895,630	15,000,000			100,895,630		100,895,630
<b>国庫補助金等特別積立金</b>	<b>212,305,719</b>	<b>257,784,786</b>	<b>79,965</b>	<b>19,965</b>	<b>470,190,435</b>		<b>470,190,435</b>
国庫補助金等特別積立金	212,305,719	257,784,786	79,965	19,965	470,190,435		470,190,435
<b>その他の積立金</b>	<b>139,078,000</b>	<b>46,537,360</b>			<b>185,615,360</b>		<b>185,615,360</b>
人件費積立金		4,500,000			4,500,000		4,500,000
備品等購入積立金		2,300,000			2,300,000		2,300,000
施設設備整備積立金	139,078,000	39,737,360			178,815,360		178,815,360
<b>次期繰越活動増減差額</b>	<b>1,097,951,959</b>	<b>181,512,855</b>	<b>8,108,426</b>	<b>1,034,244</b>	<b>1,288,607,484</b>		<b>1,288,607,484</b>
次期繰越活動増減差額	1,097,951,959	181,512,855	8,108,426	1,034,244	1,288,607,484		1,288,607,484
(うち当期活動増減差額)	2,420,241	11,955,988	-519,117	270,705	14,127,817		14,127,817
<b>純資産の部合計</b>	<b>1,535,231,308</b>	<b>500,835,001</b>	<b>8,188,391</b>	<b>1,054,209</b>	<b>2,045,308,909</b>		<b>2,045,308,909</b>
<b>負債及び純資産の部合計</b>	<b>1,785,530,832</b>	<b>573,187,022</b>	<b>21,075,660</b>	<b>12,951,529</b>	<b>2,392,745,043</b>	<b>-27,190,445</b>	<b>2,365,554,598</b>

## 公益事業区分事業区分貸借対照表内訳表

令和 6年 3月31日現在

(単位：円)

勘定科目	社会福祉法人 駿河会			合計	内部取引消去	事業区分合計
	公益事業区分					
	公益ラポーレ拠点区分	公益服織拠点区分	公益大川拠点区分			
流動資産	18,490,526	21,157,934	8,954,935	48,603,395	-2,904,321	45,699,074
現金預金	13,682,992	5,936,379	8,815,685	28,435,056		28,435,056
事業未収金	3,029,502	7,670,136	139,250	10,838,888		10,838,888
未収金	1,778,032	7,345,619		9,123,651	-2,904,321	6,219,330
前払費用		205,800		205,800		205,800
固定資産	1,494,879	4,900,387	512,479	6,907,745		6,907,745
基本財産	29,010			29,010		29,010
建物	29,010			29,010		29,010
その他の固定資産	1,465,869	4,900,387	512,479	6,878,735		6,878,735
建物		1,745,132	1	1,745,133		1,745,133
器具及び備品	19,965	435,479	216,986	672,430		672,430
退職給付引当資産	1,445,904	1,825,776	295,492	3,567,172		3,567,172
差入保証金		894,000		894,000		894,000
資産の部合計	19,985,405	26,058,321	9,467,414	55,511,140	-2,904,321	52,606,819
流動負債	20,928,526	23,767,934	10,329,935	55,026,395	-2,904,321	52,122,074
事業未払金	8,001,504	4,042,883	2,955,395	14,999,782		14,999,782
その他の未払金	10,489,022	14,115,051	5,999,540	30,603,613	-2,904,321	27,699,292
事業区分間借入金		3,000,000		3,000,000		3,000,000
賞与引当金	2,438,000	2,610,000	1,375,000	6,423,000		6,423,000
固定負債	1,445,904	1,825,776	295,492	3,567,172		3,567,172
退職給付引当金	1,445,904	1,825,776	295,492	3,567,172		3,567,172
負債の部合計	22,374,430	25,593,710	10,625,427	58,593,567	-2,904,321	55,689,246
国庫補助金等特別積立金	19,965	39,930		59,895		59,895
国庫補助金等特別積立金	19,965	39,930		59,895		59,895
次期繰越活動増減差額	-2,408,990	424,681	-1,158,013	-3,142,322		-3,142,322
次期繰越活動増減差額	-2,408,990	424,681	-1,158,013	-3,142,322		-3,142,322
(うち当期活動増減差額)	-164,090	-369,998	217,983	-316,105		-316,105
純資産の部合計	-2,389,025	464,611	-1,158,013	-3,082,427		-3,082,427
負債及び純資産の部合計	19,985,405	26,058,321	9,467,414	55,511,140	-2,904,321	52,606,819

事業所名 \_\_\_\_\_

事業・拠点 [0011:晃の園拠点区分]

第一号第四様式 (第十七条第四項関係)

### 晃の園拠点区分拠点区分資金収支計算書

(自) 令和 5年 4月 1日 (至) 令和 6年 3月31日

(単位: 円)

勘定科目		予算(A)	決算(B)	差異(A)-(B)
事業収入	0165 介護保険事業収入	838,068,000	839,169,198	-1,101,198
	0166 施設介護料収入	556,022,000	558,962,948	-2,940,948
	8111 介護報酬収入	499,718,000	501,951,781	-2,233,781
	8113 利用者負担金収入(一般)	56,304,000	57,011,167	-707,167
	0167 居宅介護料収入(介護報酬収入)	60,213,000	60,921,563	-708,563
	8121 介護報酬収入	60,201,000	60,893,767	-692,767
	8122 介護予防報酬収入	12,000	27,796	-15,796
	0168 居宅介護料収入(利用者負担金収入)	7,656,000	7,543,400	112,600
	8132 介護負担金収入(一般)	7,650,000	7,540,310	109,690
	8134 介護予防負担金収入(一般)	6,000	3,090	2,910
	0169 地域密着型介護料収入(介護報酬収入)	16,979,000	16,471,300	507,700
	8141 介護報酬収入	16,979,000	16,471,300	507,700
	0170 地域密着型介護料収入(利用者負担金収)	1,910,000	1,802,575	107,425
	8152 介護負担金収入(一般)	1,910,000	1,802,575	107,425
	0259 介護予防・日常生活支援総合事業収入	7,298,000	7,174,028	123,972
	8166 事業費収入	7,298,000	7,174,028	123,972
	0172 利用者等利用料収入	173,142,000	174,779,853	-1,637,853
	8171 施設サービス利用料収入	43,287,000	42,656,072	630,928
	8175 食費収入(一般)	67,662,000	68,891,340	-1,229,340
	8177 居住費収入(一般)	56,630,000	57,586,211	-956,211
8179 介護予防・日常支援総合事業利用料収益	821,000	802,465	18,535	
8178 その他の利用料収入	4,742,000	4,843,765	-101,765	
0173 その他の事業収入	14,848,000	11,513,531	3,334,469	
8181 補助金事業収入(公費)(公費)	14,698,000	11,491,531	3,206,469	
8182 市町村特別事業収入(公費)(公費)	150,000	22,000	128,000	
0198 借入金利息補助金収入	35,000	34,800	200	
8521 借入金利息補助金収入	35,000	34,800	200	
0199 経常経費寄附金収入	40,000	95,000	-55,000	
8531 経常経費寄附金収入	40,000	95,000	-55,000	
0200 受取利息配当金収入	20,000	21,441	-1,441	
8541 受取利息配当金収入	20,000	21,441	-1,441	
0201 その他の収入	9,217,000	9,504,097	-287,097	
8611 受入研修費収入	2,076,000	2,196,560	-120,560	
8612 利用者等外給食費収入	5,215,000	5,210,250	4,750	
8613 雑収入	1,926,000	2,097,287	-171,287	
事業活動収入計(1)		847,380,000	848,824,536	-1,444,536
事業活動に要する支出	0129 人件費支出	551,839,000	552,506,064	-667,064
	7112 職員給料支出	352,847,000	352,845,673	1,327
	7113 職員賞与支出	63,938,000	63,937,033	967
	7114 非常勤職員給与支出	50,338,000	50,354,270	-16,270
	7115 派遣職員費支出	900,000	898,917	1,083
	7116 退職給付支出	11,948,000	12,633,300	-685,300
	7117 法定福利費支出	71,868,000	71,836,871	31,129
	0130 事業費支出	128,663,000	128,204,108	458,892
	7211 給食費支出	61,140,000	61,092,664	47,336
	7215 保健衛生費支出	9,075,000	9,064,211	10,789
	7216 医療費支出	10,000		10,000
	7217 被服費支出	322,000	305,296	16,704
	7218 教養娯楽費支出	1,587,000	1,536,853	50,147
	7219 日用品費支出	1,274,000	1,271,680	2,320
	7223 水道光熱費支出	24,598,000	24,591,696	6,304
7225 消耗器具備品費支出	15,659,000	15,452,534	206,466	
7226 保険料支出	20,000	14,560	5,440	

事業所名 \_\_\_\_\_

事業・拠点 [0011:晃の園拠点区分]

第一号第四様式 (第十七条第四項関係)

### 晃の園拠点区分拠点区分資金収支計算書

(自) 令和 5年 4月 1日 (至) 令和 6年 3月31日

(単位: 円)

勘定科目		予算(A)	決算(B)	差異(A)-(B)		
る	7227 賃借料支出	7,882,000	7,803,651	78,349		
	7231 葬祭費支出	57,000	54,000	3,000		
	7232 車輛費支出	7,034,000	7,016,963	17,037		
	7235 雑支出	5,000		5,000		
	0131 事務費支出	109,132,000	107,501,210	1,630,790		
	収	7311 福利厚生費支出	2,676,000	2,675,791	209	
		7313 旅費交通費支出	540,000	456,618	83,382	
		7314 研修研究費支出	5,015,000	4,983,816	31,184	
		7315 事務消耗品費支出	8,540,000	8,539,358	642	
		7316 印刷製本費支出	1,162,000	1,161,270	730	
		7319 修繕費支出	10,597,000	9,394,846	1,202,154	
		7321 通信運搬費支出	1,944,000	1,942,100	1,900	
		7322 会議費支出	50,000	29,000	21,000	
		支	7323 広報費支出	4,652,000	4,651,463	537
			7324 業務委託費支出	47,624,000	47,536,518	87,482
			7325 手数料支出	7,013,000	7,003,618	9,382
			7326 保険料支出	1,045,000	1,043,320	1,680
			7327 賃借料支出	1,141,000	1,093,654	47,346
			7328 土地・建物賃借料支出	4,410,000	4,398,000	12,000
			7329 租税公課支出	111,000	110,269	731
			7331 保守料支出	11,780,000	11,675,550	104,450
			7332 渉外費支出	60,000	59,619	381
			7333 諸会費支出	770,000	746,400	23,600
			7335 雑支出	2,000		2,000
			0136 利用者負担軽減額	8,330,000	8,396,675	-66,675
	7431 利用者負担軽減額		8,330,000	8,396,675	-66,675	
	0137 支払利息支出	552,000	543,200	8,800		
7441 支払利息支出	552,000	543,200	8,800			
0138 その他の支出	2,000		2,000			
7452 雑支出	2,000		2,000			
事業活動支出計(2)		798,518,000	797,151,257	1,366,743		
事業活動資金収支差額(3)=(1)-(2)		48,862,000	51,673,279	-2,811,279		
施設整備等による収支	収入					
	施設整備等収入計(4)					
	支	0143 設備資金借入金元金償還支出	33,950,000	33,950,000		
		7511 設備資金借入金元金償還支出	33,950,000	33,950,000		
		0144 固定資産取得支出	3,932,000	3,929,740	2,260	
		7524 器具及び備品取得支出	3,932,000	3,929,740	2,260	
		0146 ファイナンス・リース債務の返済支出	517,000	517,000		
7541 ファイナンス・リース債務の返済支出	517,000	517,000				
施設整備等支出計(5)		38,399,000	38,396,740	2,260		
施設整備等資金収支差額(6)=(4)-(5)		-38,399,000	-38,396,740	-2,260		
その他の活動による収	収入					
	0214 積立資産取崩収入	10,066,000	10,624,200	-558,200		
	8851 退職給付引当資産取崩収入	66,000	624,200	-558,200		
	8857 施設設備整備積立資産取崩収入	10,000,000	10,000,000			
	その他の活動による収入計(7)		10,066,000	10,624,200	-558,200	
	支	0152 積立資産支出	7,611,000	13,311,000	-5,700,000	
		7641 退職給付引当資産支出	1,311,000	1,311,000		
		7647 施設設備整備積立資産支出	6,300,000	12,000,000	-5,700,000	
		0159 事業区分間繰入金支出	5,873,000	4,219,330	1,653,670	
		7671 事業区分間繰入金支出	5,873,000	4,219,330	1,653,670	
0160 拠点区分間繰入金支出		7,045,000	6,315,719	729,281		
7672 拠点区分間繰入金支出	7,045,000	6,315,719	729,281			

事業所名 \_\_\_\_\_

事業・拠点 [0011:晃の園拠点区分]

第一号第四様式（第十七条第四項関係）

### 晃の園拠点区分拠点区分資金収支計算書

（自）令和 5年 4月 1日（至）令和 6年 3月31日

（単位：円）

勘定科目		予算(A)	決算(B)	差異(A)-(B)
支	その他の活動支出計(8)	20,529,000	23,846,049	-3,317,049
	その他の活動資金収支差額(9)=(7)-(8)	-10,463,000	-13,221,849	2,758,849
	予備費支出(10)		—	
	当期資金収支差額合計(11)=(3)+(6)+(9)-(10)		54,690	-54,690
	前期末支払資金残高(12)	439,815,849	439,815,849	
	当期末支払資金残高(11)+(12)	439,815,849	439,870,539	-54,690

事業所名 \_\_\_\_\_

事業・拠点 [0012:ラポーレ拠点区分]

第一号第四様式 (第十七条第四項関係)

ラポーレ拠点区分拠点区分資金収支計算書

(自) 令和 5年 4月 1日 (至) 令和 6年 3月31日

(単位: 円)

勘定科目		予算(A)	決算(B)	差異(A)-(B)
事業収入	0165 介護保険事業収入	21,914,000	22,188,993	-274,993
	0169 地域密着型介護料収入(介護報酬収入)	18,464,000	18,644,175	-180,175
	8141 介護報酬収入	18,464,000	18,644,175	-180,175
	0170 地域密着型介護料収入(利用者負担金収)	2,273,000	2,343,420	-70,420
	8152 介護負担金収入(一般)	2,273,000	2,343,420	-70,420
	0172 利用者等利用料収入	1,070,000	1,093,472	-23,472
	8175 食費収入(一般)	1,070,000	1,093,472	-23,472
	0173 その他の事業収入	107,000	107,926	-926
	8181 補助金事業収入(公費)(公費)	107,000	107,926	-926
	0174 老人福祉事業収入	112,950,000	113,044,402	-94,402
	0176 運営事業収入	112,950,000	113,044,402	-94,402
	8221 管理費収入	7,970,000	7,969,560	440
	8222 その他の利用料収入	60,780,000	60,870,042	-90,042
	8223 補助金事業収入	44,200,000	44,204,800	-4,800
	0200 受取利息配当金収入		1,563	-1,563
	8541 受取利息配当金収入		1,563	-1,563
	0201 その他の収入	3,100,000	3,057,035	42,965
	8612 利用者等外給食費収入	1,700,000	1,703,300	-3,300
	8613 雑収入	1,400,000	1,353,735	46,265
	事業活動収入計(1)		137,964,000	138,291,993
活動に要する支出	0129 人件費支出	49,810,000	49,797,449	12,551
	7112 職員給料支出	27,671,000	27,785,292	-114,292
	7113 職員賞与支出	4,503,000	4,499,200	3,800
	7114 非常勤職員給与支出	12,147,000	12,040,731	106,269
	7116 退職給付支出	267,000	267,000	
	7117 法定福利費支出	5,222,000	5,205,226	16,774
	0130 事業費支出	42,330,000	41,494,537	835,463
	7211 給食費支出	20,928,000	20,647,006	280,994
	7215 保健衛生費支出	1,579,000	1,565,655	13,345
	7218 教養娯楽費支出	987,000	986,126	874
	7219 日用品費支出	36,000	27,272	8,728
	7223 水道光熱費支出	9,212,000	9,105,600	106,400
	7225 消耗器具備品費支出	1,918,000	1,661,314	256,686
	7226 保険料支出	100,000	91,700	8,300
	7227 賃借料支出	1,971,000	1,885,380	85,620
	7232 車輛費支出	2,714,000	2,639,484	74,516
	7233 管理費返還支出	2,885,000	2,885,000	
	0131 事務費支出	34,865,000	33,311,824	1,553,176
	7311 福利厚生費支出	403,000	402,787	213
	7313 旅費交通費支出	10,000		10,000
7314 研修研究費支出	260,000	214,673	45,327	
7315 事務消耗品費支出	503,000	497,719	5,281	
7316 印刷製本費支出	215,000	204,155	10,845	
7317 水道光熱費支出	558,000	284,706	273,294	
7319 修繕費支出	3,770,000	2,800,860	969,140	
7321 通信運搬費支出	980,000	893,928	86,072	
7323 広報費支出	404,000	351,251	52,749	
7324 業務委託費支出	24,748,000	24,692,120	55,880	
7325 手数料支出	524,000	505,168	18,832	
7326 保険料支出	148,000	130,980	17,020	



事業所名

事業・拠点 [0012:ラポーレ拠点区分]

第一号第四様式（第十七条第四項関係）

### ラポーレ拠点区分拠点区分資金収支計算書

(自) 令和 5年 4月 1日 (至) 令和 6年 3月31日

(単位：円)

勘定科目		予算(A)	決算(B)	差異(A)-(B)	
	7327 賃借料支出	188,000	187,600	400	
	7329 租税公課支出	30,000	22,061	7,939	
	7331 保守料支出	1,693,000	1,701,024	-8,024	
	7332 渉外費支出	130,000	125,992	4,008	
	7333 諸会費支出	301,000	296,800	4,200	
	0136 利用者負担軽減額	24,000	24,474	-474	
	7431 利用者負担軽減額	24,000	24,474	-474	
	事業活動支出計(2)	127,029,000	124,628,284	2,400,716	
	事業活動資金収支差額(3)=(1)-(2)	10,935,000	13,663,709	-2,728,709	
施設整備等による収支	収入				
		施設整備等収入計(4)			
	支出	0144 固定資産取得支出	219,000	218,936	64
		7524 器具及び備品取得支出	219,000	218,936	64
	施設整備等支出計(5)	219,000	218,936	64	
	施設整備等資金収支差額(6)=(4)-(5)	-219,000	-218,936	-64	
その他の活動による収支	収入	0214 積立資産取崩収入	6,965,000	6,965,000	
		8852 長期預り金積立資産取崩収入	6,965,000	6,965,000	
		その他の活動による収入計(7)	6,965,000	6,965,000	
	支出	0152 積立資産支出	17,656,000	20,115,200	-2,459,200
		7641 退職給付引当資産支出	56,000	55,200	800
		7642 長期預り金積立資産支出	3,600,000	3,600,000	
		7647 施設設備整備積立資産支出	14,000,000	16,460,000	-2,460,000
		0160 拠点区分間繰入金支出	25,000	294,573	-269,573
	7672 拠点区分間繰入金支出	25,000	294,573	-269,573	
	その他の活動支出計(8)	17,681,000	20,409,773	-2,728,773	
	その他の活動資金収支差額(9)=(7)-(8)	-10,716,000	-13,444,773	2,728,773	
	予備費支出(10)		—		
	当期資金収支差額合計(11)=(3)+(6)+(9)-(10)				
	前期末支払資金残高(12)	5,217,405	5,217,405		
	当期末支払資金残高(11)+(12)	5,217,405	5,217,405		



事業所名 \_\_\_\_\_

事業・拠点 [0013:山崎拠点区分]

第一号第四様式 (第十七条第四項関係)

### 山崎拠点区分拠点区分資金収支計算書

(自) 令和 5年 4月 1日 (至) 令和 6年 3月31日

(単位: 円)

勘定科目		予算(A)	決算(B)	差異(A)-(B)	
事業	収入	0165 介護保険事業収入	23,222,000	23,492,371	-270,371
		0169 地域密着型介護料収入(介護報酬収入)	5,018,000	5,082,818	-64,818
		8141 介護報酬収入	5,018,000	5,082,818	-64,818
		0170 地域密着型介護料収入(利用者負担金収)	611,000	611,016	-16
		8152 介護負担金収入(一般)	611,000	611,016	-16
		0259 介護予防・日常生活支援総合事業収入	15,623,000	15,810,649	-187,649
		8166 事業費収入	15,623,000	15,810,649	-187,649
		0172 利用者等利用料収入	1,894,000	1,911,910	-17,910
		8179 介護予防・日常支援総合事業利用料収益	1,894,000	1,911,910	-17,910
		0173 その他の事業収入	76,000	75,978	22
		8181 補助金事業収入(公費)(公費)	76,000	75,978	22
		0200 受取利息配当金収入	1,000	62	938
		8541 受取利息配当金収入	1,000	62	938
		0201 その他の収入	64,000	64,400	-400
		8613 雑収入	64,000	64,400	-400
事業活動収入計(1)		23,287,000	23,556,833	-269,833	
活動	支出	0129 人件費支出	20,497,000	20,594,418	-97,418
		7112 職員給料支出	10,091,000	10,073,428	17,572
		7113 職員賞与支出	2,715,000	2,715,020	-20
		7114 非常勤職員給与支出	4,953,000	5,015,313	-62,313
		7116 退職給付支出	439,000	439,500	-500
		7117 法定福利費支出	2,299,000	2,351,157	-52,157
		0130 事業費支出	1,254,000	1,251,254	2,746
		7215 保健衛生費支出	40,000	40,300	-300
		7223 水道光熱費支出	412,000	415,145	-3,145
		7225 消耗器具備品費支出	13,000	13,263	-263
		7227 賃借料支出	353,000	357,060	-4,060
		7232 車輛費支出	436,000	425,486	10,514
		0131 事務費支出	4,381,000	4,353,470	27,530
		7311 福利厚生費支出	91,000	63,600	27,400
		7314 研修研究費支出	72,000	72,526	-526
		7316 印刷製本費支出	170,000	164,690	5,310
		7317 水道光熱費支出	17,000	16,566	434
		7319 修繕費支出	12,000	12,100	-100
		7321 通信運搬費支出	153,000	149,698	3,302
		7323 広報費支出	22,000	21,300	700
		7325 手数料支出	51,000	49,536	1,464
		7326 保険料支出	87,000	86,370	630
		7327 賃借料支出	112,000	112,774	-774
7328 土地・建物賃借料支出	3,300,000	3,300,000			
7331 保守料支出	273,000	283,310	-10,310		
7332 渉外費支出	1,000	1,000			
7333 諸会費支出	20,000	20,000			
事業活動支出計(2)		26,132,000	26,199,142	-67,142	
事業活動資金収支差額(3)=(1)-(2)		-2,845,000	-2,642,309	-202,691	
施設整備等	収入				
	支出				
施設整備等収入計(4)					

事業所名

事業・拠点 [0013:山崎拠点区分]

第一号第四様式 (第十七条第四項関係)

### 山崎拠点区分拠点区分資金収支計算書

(自) 令和 5年 4月 1日 (至) 令和 6年 3月31日

(単位: 円)

勘定科目		予算(A)	決算(B)	差異(A)-(B)
による 収支	出			
	施設整備等支出計(5)			
施設整備等資金収支差額(6)=(4)-(5)				
その 他の 活動 による 収支	0214 積立資産取崩収入	241,000	241,600	-600
	8851 退職給付引当資産取崩収入	241,000	241,600	-600
	0222 拠点区分間繰入金収入	2,645,000	2,442,109	202,891
	8882 拠点区分間繰入金収入	2,645,000	2,442,109	202,891
	その他の活動による収入計(7)	2,886,000	2,683,709	202,291
支 出	0152 積立資産支出	41,000	41,400	-400
	7641 退職給付引当資産支出	41,000	41,400	-400
	その他の活動支出計(8)	41,000	41,400	-400
その他の活動資金収支差額(9)=(7)-(8)		2,845,000	2,642,309	202,691
予備費支出(10)			—	
当期資金収支差額合計(11)=(3)+(6)+(9)-(10)				
前期末支払資金残高(12)				
当期末支払資金残高(11)+(12)				

事業所名 \_\_\_\_\_

事業・拠点 [0014:服織拠点区分]

第一号第四様式 (第十七条第四項関係)

### 服織拠点区分拠点区分資金収支計算書

(自) 令和 5年 4月 1日 (至) 令和 6年 3月31日

(単位: 円)

勘定科目		予算(A)	決算(B)	差異(A)-(B)	
事業活動による収入	0165 介護保険事業収入	18,405,000	18,494,039	-89,039	
	0167 居宅介護料収入 (介護報酬収入)	11,150,000	11,330,273	-180,273	
	8121 介護報酬収入	11,150,000	11,330,273	-180,273	
	0168 居宅介護料収入 (利用者負担金収入)	1,450,000	1,474,451	-24,451	
	8132 介護負担金収入(一般)	1,450,000	1,474,451	-24,451	
	0259 介護予防・日常生活支援総合事業収入	4,445,000	4,357,391	87,609	
	8166 事業費収入	4,445,000	4,357,391	87,609	
	0172 利用者等利用料収入	500,000	487,309	12,691	
	8179 介護予防・日常支援総合事業利用料収益	500,000	487,309	12,691	
	0173 その他の事業収入	860,000	844,615	15,385	
	8181 補助金事業収入(公費)(公費)	60,000	40,015	19,985	
	8182 市町村特別事業収入(公費)(公費)	800,000	804,600	-4,600	
	0200 受取利息配当金収入		40	-40	
	8541 受取利息配当金収入		40	-40	
	0201 その他の収入		61,356	-61,356	
	8613 雑収入		61,356	-61,356	
	事業活動収入計(1)		18,405,000	18,555,435	-150,435
	事業活動による支出	0129 人件費支出	18,641,000	19,157,525	-516,525
		7112 職員給料支出	11,991,000	11,984,274	6,726
		7113 職員賞与支出	2,026,000	2,025,128	872
7114 非常勤職員給与支出		1,795,000	1,793,273	1,727	
7116 退職給付支出		445,000	972,800	-527,800	
7117 法定福利費支出		2,384,000	2,382,050	1,950	
0130 事業費支出		910,000	837,487	72,513	
7215 保健衛生費支出		90,000	84,420	5,580	
7223 水道光熱費支出		60,000	51,203	8,797	
7225 消耗器具備品費支出		40,000	18,757	21,243	
7232 車輛費支出		720,000	683,107	36,893	
0131 事務費支出		2,645,000	2,562,438	82,562	
7311 福利厚生費支出		75,000	71,782	3,218	
7314 研修研究費支出		140,000	130,093	9,907	
7315 事務消耗品費支出		75,000	66,351	8,649	
7316 印刷製本費支出		135,000	122,943	12,057	
7317 水道光熱費支出		210,000	204,900	5,100	
7319 修繕費支出		10,000		10,000	
7321 通信運搬費支出		300,000	286,789	13,211	
7323 広報費支出		22,000	21,300	700	
7325 手数料支出	65,000	63,040	1,960		
7326 保険料支出	173,000	163,302	9,698		
7327 賃借料支出	50,000	46,608	3,392		
7328 土地・建物賃借料支出	1,330,000	1,326,030	3,970		
7331 保守料支出	56,000	55,700	300		
7333 諸会費支出	4,000	3,600	400		
0136 利用者負担軽減額	34,000	33,656	344		
7431 利用者負担軽減額	34,000	33,656	344		
事業活動支出計(2)		22,230,000	22,591,106	-361,106	
事業活動資金収支差額(3)=(1)-(2)		-3,825,000	-4,035,671	210,671	
施設整備	収入				
	施設整備等収入計(4)				
	0144 固定資産取得支出	554,000	553,556	444	

事業所名 \_\_\_\_\_

事業・拠点 [0014:服織拠点区分]

第一号第四様式 (第十七条第四項関係)

### 服織拠点区分拠点区分資金収支計算書

(自) 令和 5年 4月 1日 (至) 令和 6年 3月31日

(単位: 円)

勘定科目		予算(A)	決算(B)	差異(A)-(B)
備等による収支	支 7524 器具及び備品取得支出	444,000	443,556	444
	7525 その他の取得支出	110,000	110,000	
	0147 その他の施設整備等による支出	4,000	4,000	
	7551 その他の支出	4,000	4,000	
	施設整備等支出計(5)	558,000	557,556	444
施設整備等資金収支差額(6)=(4)-(5)		-558,000	-557,556	-444
その他の活動による収支	収 0214 積立資産取崩収入		466,444	-466,444
	8851 退職給付引当資産取崩収入		466,444	-466,444
	0222 拠点区分間繰入金収入	4,425,000	4,168,183	256,817
	8882 拠点区分間繰入金収入	4,425,000	4,168,183	256,817
	その他の活動による収入計(7)	4,425,000	4,634,627	-209,627
支	0152 積立資産支出	42,000	41,400	600
	7641 退職給付引当資産支出	42,000	41,400	600
	その他の活動支出計(8)	42,000	41,400	600
その他の活動資金収支差額(9)=(7)-(8)		4,383,000	4,593,227	-210,227
予備費支出(10)			—	
当期資金収支差額合計(11)=(3)+(6)+(9)-(10)				
前期末支払資金残高(12)		579,506	579,506	
当期末支払資金残高(11)+(12)		579,506	579,506	

事業所名 \_\_\_\_\_

事業・拠点 [0021:公益ラポーレ拠点区分]

第一号第四様式（第十七条第四項関係）

### 公益ラポーレ拠点区分拠点区分資金収支計算書

(自) 令和 5年 4月 1日 (至) 令和 6年 3月31日

(単位：円)

勘定科目		予算(A)	決算(B)	差異(A)-(B)	
事業活動による収入	0165 介護保険事業収入	39,296,000	39,408,002	-112,002	
	0171 居宅介護支援介護料収入	17,414,000	17,515,252	-101,252	
	8161 居宅介護支援介護料収入	12,781,000	12,779,042	1,958	
	8162 介護予防支援介護料収入	4,633,000	4,736,210	-103,210	
	0173 その他の事業収入	21,882,000	21,892,750	-10,750	
	8181 補助金事業収入(公費)(公費)	30,000	30,000		
	8182 市町村特別事業収入(公費)(公費)	113,000	123,750	-10,750	
	8183 受託事業収入(公費)(公費)	21,739,000	21,739,000		
	0200 受取利息配当金収入		91	-91	
	8541 受取利息配当金収入		91	-91	
	0201 その他の収入	2,000	1,500	500	
	8613 雑収入	2,000	1,500	500	
	事業活動収入計(1)	39,298,000	39,409,593	-111,593	
	事業活動による支出	0129 人件費支出	35,988,000	34,992,878	995,122
		7112 職員給料支出	24,670,000	23,675,306	994,694
		7113 職員賞与支出	6,579,000	6,578,652	348
		7116 退職給付支出	400,000	400,500	-500
		7117 法定福利費支出	4,339,000	4,338,420	580
		0130 事業費支出	2,484,000	2,515,742	-31,742
7215 保健衛生費支出		94,000	94,770	-770	
7225 消耗器具備品費支出		162,000	159,814	2,186	
7232 車輛費支出		2,228,000	2,261,158	-33,158	
0131 事務費支出		2,814,000	2,705,224	108,776	
7311 福利厚生費支出		128,000	130,021	-2,021	
7314 研修研究費支出		167,000	102,480	64,520	
7315 事務消耗品費支出		115,000	115,117	-117	
7316 印刷製本費支出		119,000	100,400	18,600	
7317 水道光熱費支出		150,000	138,213	11,787	
7319 修繕費支出		1,000		1,000	
7321 通信運搬費支出		318,000	315,921	2,079	
7323 広報費支出		82,000	82,500	-500	
7324 業務委託費支出		78,000	78,320	-320	
7325 手数料支出		1,025,000	1,023,412	1,588	
7326 保険料支出	244,000	168,684	75,316		
7327 賃借料支出	107,000	109,750	-2,750		
7329 租税公課支出	1,000	600	400		
7331 保守料支出	184,000	244,806	-60,806		
7332 渉外費支出	40,000	40,000			
7333 諸会費支出	55,000	55,000			
事業活動支出計(2)	41,286,000	40,213,844	1,072,156		
事業活動資金収支差額(3)=(1)-(2)	-1,988,000	-804,251	-1,183,749		
施設整備等による収入	収入				
	施設整備等収入計(4)				
施設整備等による支出	支出				
	施設整備等支出計(5)				

事業所名 \_\_\_\_\_

事業・拠点 [0021:公益ラポーレ拠点区分]

第一号第四様式 (第十七条第四項関係)

### 公益ラポーレ拠点区分拠点区分資金収支計算書

(自) 令和 5年 4月 1日 (至) 令和 6年 3月31日

(単位: 円)

勘定科目		予算(A)	決算(B)	差異(A)-(B)
支	施設整備等資金収支差額(6)=(4)-(5)			
その 他の 活動 による 収 支	収入 0221 事業区分間繰入金収入	2,974,000	1,778,032	1,195,968
	8881 事業区分間繰入金収入	2,974,000	1,778,032	1,195,968
	その他の活動による収入計(7)	2,974,000	1,778,032	1,195,968
支	0152 積立資産支出	69,000	69,000	
	7641 退職給付引当資産支出	69,000	69,000	
	0160 拠点区分間繰入金支出	917,000	904,781	12,219
	7672 拠点区分間繰入金支出	917,000	904,781	12,219
	その他の活動支出計(8)	986,000	973,781	12,219
支	その他の活動資金収支差額(9)=(7)-(8)	1,988,000	804,251	1,183,749
	予備費支出(10)		—	
	当期資金収支差額合計(11)=(3)+(6)+(9)-(10)			
	前期末支払資金残高(12)			
	当期末支払資金残高(11)+(12)			

事業所名 \_\_\_\_\_

事業・拠点 [0022:公益服織拠点区分]

第一号第四様式 (第十七条第四項関係)

### 公益服織拠点区分拠点区分資金収支計算書

(自) 令和 5年 4月 1日 (至) 令和 6年 3月31日

(単位 : 円)

勘定科目		予算(A)	決算(B)	差異(A)-(B)	
事業活動による収入	0165 介護保険事業収入	48,887,000	48,945,112	-58,112	
	0171 居宅介護支援介護料収入	20,330,000	20,384,512	-54,512	
	8161 居宅介護支援介護料収入	16,230,000	16,211,132	18,868	
	8162 介護予防支援介護料収入	4,100,000	4,173,380	-73,380	
	0173 その他の事業収入	28,557,000	28,560,600	-3,600	
	8181 補助金事業収入(公費)(公費)	30,000	36,000	-6,000	
	8182 市町村特別事業収入(公費)(公費)	473,000	470,600	2,400	
	8183 受託事業収入(公費)(公費)	28,054,000	28,054,000		
	0200 受取利息配当金収入		89	-89	
	8541 受取利息配当金収入		89	-89	
	0201 その他の収入	2,000	2,000		
	8613 雑収入	2,000	2,000		
	事業活動収入計(1)	48,889,000	48,947,201	-58,201	
	事業活動による支出	0129 人件費支出	45,731,000	45,719,736	11,264
		7112 職員給料支出	31,901,000	31,893,517	7,483
		7113 職員賞与支出	6,989,000	6,989,010	-10
		7116 退職給付支出	623,000	623,000	
		7117 法定福利費支出	6,218,000	6,214,209	3,791
		0130 事業費支出	2,001,000	1,884,043	116,957
7215 保健衛生費支出		75,000	65,006	9,994	
7225 消耗器具備品費支出		233,000	209,573	23,427	
7232 車輛費支出		1,693,000	1,609,464	83,536	
0131 事務費支出		6,428,000	6,354,021	73,979	
7311 福利厚生費支出		197,000	192,005	4,995	
7314 研修研究費支出		249,000	237,824	11,176	
7315 事務消耗品費支出		137,000	146,712	-9,712	
7316 印刷製本費支出		310,000	297,937	12,063	
7317 水道光熱費支出		460,000	419,338	40,662	
7319 修繕費支出		150,000	133,760	16,240	
7321 通信運搬費支出		845,000	832,587	12,413	
7322 会議費支出		6,000	3,560	2,440	
7325 手数料支出		44,000	38,244	5,756	
7326 保険料支出		251,000	238,514	12,486	
7327 賃借料支出		232,000	272,240	-40,240	
7328 土地・建物賃借料支出	3,282,000	3,297,200	-15,200		
7329 租税公課支出	3,000	3,600	-600		
7331 保守料支出	198,000	185,500	12,500		
7332 渉外費支出	9,000		9,000		
7333 諸会費支出	50,000	50,000			
7335 雑支出	5,000	5,000			
事業活動支出計(2)	54,160,000	53,957,800	202,200		
事業活動資金収支差額(3)=(1)-(2)		-5,271,000	-5,010,599	-260,401	
施設整備等による収入					
	施設整備等収入計(4)				
施設整備等による支出	0144 固定資産取得支出	325,000	224,620	100,380	
	7524 器具及び備品取得支出	325,000	224,620	100,380	

事業所名 \_\_\_\_\_

事業・拠点 [0022:公益服織拠点区分]

第一号第四様式 (第十七条第四項関係)

### 公益服織拠点区分拠点区分資金収支計算書

(自) 令和 5年 4月 1日 (至) 令和 6年 3月31日

(単位: 円)

勘定科目		予算(A)	決算(B)	差異(A)-(B)
収支	施設整備等支出計(5)	325,000	224,620	100,380
	施設整備等資金収支差額(6)=(4)-(5)	-325,000	-224,620	-100,380
その他の活動による収支	0221 事業区分間繰入金収入	2,899,000	2,441,298	457,702
	8881 事業区分間繰入金収入	2,899,000	2,441,298	457,702
	0222 拠点区分間繰入金収入	2,806,000	2,904,321	-98,321
	8882 拠点区分間繰入金収入	2,806,000	2,904,321	-98,321
	その他の活動による収入計(7)	5,705,000	5,345,619	359,381
	0152 積立資産支出	109,000	110,400	-1,400
支	7641 退職給付引当資産支出	109,000	110,400	-1,400
	その他の活動支出計(8)	109,000	110,400	-1,400
	その他の活動資金収支差額(9)=(7)-(8)	5,596,000	5,235,219	360,781
予備費支出(10)			—	
当期資金収支差額合計(11)=(3)+(6)+(9)-(10)				
前期末支払資金残高(12)				
当期末支払資金残高(11)+(12)				



事業所名 \_\_\_\_\_

事業・拠点 [0023:公益大川拠点区分]

第一号第四様式（第十七条第四項関係）

### 公益大川拠点区分拠点区分資金収支計算書

（自）令和 5年 4月 1日（至）令和 6年 3月31日

（単位：円）

勘定科目		予算(A)	決算(B)	差異(A)-(B)
事業活動による収入	0165 介護保険事業収入	48,925,000	48,870,873	54,127
	0172 利用者等利用料収入	1,257,000	1,255,100	1,900
	8175 食費収入(一般)	1,220,000	1,219,200	800
	8178 その他の利用料収入	37,000	35,900	1,100
	0173 その他の事業収入	47,668,000	47,615,773	52,227
	8181 補助金事業収入(公費)(公費)	10,000		10,000
	8183 受託事業収入(公費)(公費)	47,658,000	47,615,773	42,227
	0200 受取利息配当金収入		76	-76
	8541 受取利息配当金収入		76	-76
	0201 その他の収入	488,000	469,350	18,650
	8612 利用者等外給食費収入	488,000	469,350	18,650
	事業活動収入計(1)	49,413,000	49,340,299	72,701
	事業活動による支出	0129 人件費支出	34,412,000	34,255,281
7112 職員給料支出		17,354,000	17,173,830	180,170
7113 職員賞与支出		3,569,000	3,568,800	200
7114 非常勤職員給与支出		11,303,000	11,327,197	-24,197
7116 退職給付支出		45,000	44,500	500
7117 法定福利費支出		2,141,000	2,140,954	46
0130 事業費支出		5,969,000	5,974,263	-5,263
7211 給食費支出		2,050,000	2,069,135	-19,135
7215 保健衛生費支出		218,000	217,469	531
7218 教養娯楽費支出		270,000	249,151	20,849
7223 水道光熱費支出		2,330,000	2,331,258	-1,258
7225 消耗器具備品費支出		138,000	168,019	-30,019
7232 車輛費支出		963,000	939,231	23,769
0131 事務費支出		6,908,000	6,876,755	31,245
7311 福利厚生費支出		111,000	110,400	600
7313 旅費交通費支出		6,000		6,000
7314 研修研究費支出		5,000	7,500	-2,500
7315 事務消耗品費支出		335,000	311,302	23,698
7316 印刷製本費支出		65,000	65,679	-679
7317 水道光熱費支出		210,000	211,164	-1,164
7319 修繕費支出		629,000	581,978	47,022
7321 通信運搬費支出		370,000	368,203	1,797
7323 広報費支出		11,000	12,000	-1,000
7324 業務委託費支出	3,826,000	3,826,003	-3	
7325 手数料支出	96,000	92,006	3,994	
7326 保険料支出	180,000	181,310	-1,310	
7327 賃借料支出	161,000	168,350	-7,350	
7331 保守料支出	830,000	867,860	-37,860	
7332 渉外費支出	50,000	50,000		
7333 諸会費支出	23,000	23,000		
事業活動支出計(2)	47,289,000	47,106,299	182,701	
事業活動資金収支差額(3)=(1)-(2)	2,124,000	2,234,000	-110,000	
施設整備等に	収入			
	施設整備等収入計(4)			
支	0144 固定資産取得支出	221,000	220,660	340
	7524 器具及び備品取得支出	221,000	220,660	340

事業所名

事業・拠点 [0023:公益大川拠点区分]

第一号第四様式 (第十七条第四項関係)

### 公益大川拠点区分拠点区分資金収支計算書

(自) 令和 5年 4月 1日 (至) 令和 6年 3月31日

(単位: 円)

勘定科目		予算(A)	決算(B)	差異(A)-(B)
よる 収 支	出			
	施設整備等支出計(5)	221,000	220,660	340
	施設整備等資金収支差額(6)=(4)-(5)	-221,000	-220,660	-340
そ の 他 の 活 動 に よ る 収 支	収			
	入			
	その他の活動による収入計(7)			
	0152 積立資産支出	14,000	13,800	200
	7641 退職給付引当資産支出	14,000	13,800	200
	0160 拠点区分間繰入金支出	1,889,000	1,999,540	-110,540
	7672 拠点区分間繰入金支出	1,889,000	1,999,540	-110,540
出				
その他の活動支出計(8)	1,903,000	2,013,340	-110,340	
その他の活動資金収支差額(9)=(7)-(8)	-1,903,000	-2,013,340	110,340	
予備費支出(10)			—	
当期資金収支差額合計(11)=(3)+(6)+(9)-(10)				
前期末支払資金残高(12)				
当期末支払資金残高(11)+(12)				

第二号第四様式 (第二十三条第四項関係)

## 晃の園拠点区分拠点区分事業活動計算書

(自) 令和 5年 4月 1日 (至) 令和 6年 3月31日

(単位: 円)

勘定科目		当年度決算(A)	前年度決算(B)	増減(A)-(B)
収	0056 介護保険事業収益	839,169,198	833,887,351	5,281,847
	0057 施設介護料収益	558,962,948	543,835,712	15,127,236
	5111 介護報酬収益	501,951,781	487,444,414	14,507,367
	5113 利用者負担金収益(一般)	57,011,167	56,391,298	619,869
	0058 居宅介護料収益(介護報酬収益)	60,921,563	55,508,677	5,412,886
	5121 介護報酬収益	60,893,767	55,496,870	5,396,897
	5122 介護予防報酬収益	27,796	11,807	15,989
	0059 居宅介護料収益(利用者負担金収益)	7,543,400	7,213,446	329,954
	5132 介護負担金収益(一般)	7,540,310	7,212,134	328,176
	5134 介護予防負担金収益(一般)	3,090	1,312	1,778
	0060 地域密着型介護料収益(介護報酬収益)	16,471,300	19,450,639	-2,979,339
	5141 介護報酬収益	16,471,300	19,450,639	-2,979,339
	サ 益	0061 地域密着型介護料収益(利用者負担金収)	1,802,575	2,313,691
5152 介護負担金収益(一般)		1,802,575	2,313,691	-511,116
0258 介護予防・日常生活支援総合事業収益		7,174,028	5,864,910	1,309,118
5166 事業費収益		7,174,028	5,864,910	1,309,118
0063 利用者等利用料収益		174,779,853	167,603,494	7,176,359
5171 施設サービス利用料収益		42,656,072	41,319,815	1,336,257
5175 食費収益(一般)		68,891,340	66,315,263	2,576,077
5177 居住費収益(一般)		57,586,211	56,423,451	1,162,760
5179 介護予防・日常支援総合事業利用料収益		802,465	644,538	157,927
5178 その他の利用料収益		4,843,765	2,900,427	1,943,338
0064 その他の事業収益		11,513,531	32,096,782	-20,583,251
5181 補助金事業収益(公費)(公費)		11,491,531	31,915,282	-20,423,751
5182 市町村特別事業収益(公費)(公費)		22,000	181,500	-159,500
ビ	0089 経常経費寄附金収益	95,000	130,000	-35,000
	5541 経常経費寄附金収益	95,000	130,000	-35,000
サービス活動収益計(1)		839,264,198	834,017,351	5,246,847
ス 活 動 費 増 減	0015 人件費	555,649,864	540,645,973	15,003,891
	4112 職員給料	352,845,673	343,245,028	9,600,645
	4113 職員賞与	42,976,033	41,441,880	1,534,153
	4114 賞与引当金繰入	26,365,000	23,908,000	2,457,000
	4115 非常勤職員給与	50,354,270	53,902,008	-3,547,738
	4116 派遣職員費	898,917	898,917	0
	4117 退職給付費用	13,320,100	12,200,300	1,119,800
	4118 法定福利費	68,889,871	65,948,757	2,941,114
	0016 事業費	123,008,358	130,163,050	-7,154,692
	4211 給食費	55,896,914	51,084,600	4,812,314
	4215 保健衛生費	9,064,211	11,268,693	-2,204,482
	4217 被服費	305,296	163,327	141,969
	4218 教養娯楽費	1,536,853	1,090,504	446,349
	4219 日用品費	1,271,680	1,546,351	-274,671
	4223 水道光熱費	24,591,696	32,186,623	-7,594,927
	4225 消耗器具備品費	15,452,534	16,599,587	-1,147,053
	4226 保険料	14,560	8,400	6,160
	4227 賃借料	7,803,651	8,777,273	-973,622
4231 葬祭費	54,000	108,000	-54,000	
4232 車輛費	7,016,963	7,329,692	-312,729	
0017 事務費	108,119,933	121,634,193	-13,514,260	
4311 福利厚生費	2,675,791	1,867,396	808,395	
4313 旅費交通費	456,618	315,253	141,365	
4314 研修研究費	4,983,816	2,135,661	2,848,155	
4315 事務消耗品費	8,539,358	4,115,974	4,423,384	
4316 印刷製本費	1,161,270	1,321,170	-159,900	
4319 修繕費	9,394,846	30,982,436	-21,587,590	

第二号第四様式 (第二十三条第四項関係)

## 晃の園拠点区分拠点区分事業活動計算書

(自) 令和 5年 4月 1日 (至) 令和 6年 3月31日

(単位: 円)

勘定科目		当年度決算(A)	前年度決算(B)	増減(A)-(B)	
の 部 用	4321 通信運搬費	1,942,100	2,315,311	-373,211	
	4322 会議費	29,000		29,000	
	4323 広報費	4,651,463	4,891,634	-240,171	
	4324 業務委託費	47,536,518	46,266,754	1,269,764	
	4325 手数料	7,003,618	7,978,228	-974,610	
	4326 保険料	1,662,043	1,370,303	291,740	
	4327 賃借料	1,093,654	1,228,740	-135,086	
	4328 土地・建物賃借料	4,398,000	4,395,000	3,000	
	4329 租税公課	110,269	135,807	-25,538	
	4331 保守料	11,675,550	11,489,475	186,075	
	4332 渉外費	59,619	47,365	12,254	
	4333 諸会費	746,400	769,400	-23,000	
	4335 雑費		8,286	-8,286	
	0026 利用者負担軽減額	8,396,675	7,567,432	829,243	
	4441 利用者負担軽減額	8,396,675	7,567,432	829,243	
	0027 減価償却費	58,078,184	57,920,855	157,329	
	4451 減価償却費	58,078,184	57,920,855	157,329	
	0028 国庫補助金等特別積立金取崩額	-23,122,718	-23,122,718		
	4461 国庫補助金等特別積立金取崩額	-23,122,718	-23,122,718		
	サービス活動費用計(2)	830,130,296	834,808,785	-4,678,489	
サービス活動増減差額(3)=(1)-(2)	9,133,902	-791,434	9,925,336		
サ ー ビ ス 活 動 外 増 減 の 部	収 益	0092 借入金利息補助金収益	34,800	69,600	-34,800
		5811 借入金利息補助金収益	34,800	69,600	-34,800
		0093 受取利息配当金収益	21,441	10,231	11,210
		5821 受取利息配当金収益	21,441	10,231	11,210
		0098 その他のサービス活動外収益	9,504,097	19,886,381	-10,382,284
		5871 受入研修費収益	2,196,560	295,600	1,900,960
		5872 利用者等外給食収益	5,210,250	4,726,500	483,750
		5874 雑収益	2,097,287	14,864,281	-12,766,994
	サービス活動外収益計(4)	9,560,338	19,966,212	-10,405,874	
	費 用	0033 支払利息	543,200	1,086,400	-543,200
		4811 支払利息	543,200	1,086,400	-543,200
		0038 その他のサービス活動外費用	5,243,150	4,754,800	488,350
		4841 利用者等外給食費	5,195,750	4,727,200	468,550
4843 雑損失		47,400	27,600	19,800	
サービス活動外費用計(5)	5,786,350	5,841,200	-54,850		
サービス活動外増減差額(6)=(4)-(5)	3,773,988	14,125,012	-10,351,024		
経常増減差額(7)=(3)+(6)	12,907,890	13,333,578	-425,688		
特 別 増 減 の 部	収 益	0111 その他の特別収益	47,400	27,600	19,800
		5983 退職給付引当金戻入益	47,400	27,600	19,800
		特別収益計(8)	47,400	27,600	19,800
	費 用	0046 事業区分間繰入金費用	4,219,330	1,231,822	2,987,508
		4961 事業区分間繰入金費用	4,219,330	1,231,822	2,987,508
		0047 拠点区分間繰入金費用	6,315,719	2,456,453	3,859,266
		4962 拠点区分間繰入金費用	6,315,719	2,456,453	3,859,266
		特別費用計(9)	10,535,049	3,688,275	6,846,774
	特別増減差額(10)=(8)-(9)	-10,487,649	-3,660,675	-6,826,974	
	当期活動増減差額(11)=(7)+(10)	2,420,241	9,672,903	-7,252,662	
繰 越 活 動 増 減 差	前期繰越活動増減差額(12)	1,097,531,718	1,056,036,815	41,494,903	
	当期末繰越活動増減差額(13)=(11)+(12)	1,099,951,959	1,065,709,718	34,242,241	
	基本金取崩額(14)				
	その他の積立金取崩額(15)	10,000,000	31,822,000	-21,822,000	
	6315 施設設備整備積立金取崩額	10,000,000	31,822,000	-21,822,000	
その他の積立金積立額(16)	12,000,000		12,000,000		
6325 施設設備整備積立金積立額	12,000,000		12,000,000		

第二号第四様式 (第二十三条第四項関係)

## 晃の園拠点区分拠点区分事業活動計算書

(自) 令和 5年 4月 1日 (至) 令和 6年 3月31日

(単位:円)

	勘定科目	当年度決算(A)	前年度決算(B)	増減(A)-(B)
額の部				
	次期繰越活動増減差額(17)=(13)+(14)+(15)-(16)	1,097,951,959	1,097,531,718	420,241

第二号第四様式（第二十三条第四項関係）

ラポーレ拠点区分拠点区分事業活動計算書

（自）令和 5年 4月 1日（至）令和 6年 3月31日

（単位：円）

勘定科目		当年度決算(A)	前年度決算(B)	増減(A)-(B)
収	0056 介護保険事業収益	22,188,993	25,104,367	-2,915,374
	0060 地域密着型介護料収益(介護報酬収益)	18,644,175	21,203,856	-2,559,681
	5141 介護報酬収益	18,644,175	21,203,856	-2,559,681
	0061 地域密着型介護料収益(利用者負担金収)	2,343,420	2,529,388	-185,968
	5152 介護負担金収益(一般)	2,343,420	2,529,388	-185,968
	0063 利用者等利用料収益	1,093,472	1,190,400	-96,928
	5175 食費収益(一般)	1,093,472	1,190,400	-96,928
	0064 その他の事業収益	107,926	180,723	-72,797
	5181 補助金事業収益(公費)(公費)	107,926	180,723	-72,797
	益	0065 老人福祉事業収益	113,524,402	111,556,569
サ	0067 運営事業収益	113,524,402	111,556,569	1,967,833
	5221 管理費収益	8,449,560	8,449,560	
	5222 その他の利用料収益	60,870,042	59,781,009	1,089,033
	5223 補助金事業収益	44,204,800	43,326,000	878,800
	サービス活動収益計(1)	135,713,395	136,660,936	-947,541
ビ	0015 人件費	49,853,649	51,709,270	-1,855,621
	4112 職員給料	27,785,292	32,700,411	-4,915,119
	4113 職員賞与	2,981,200	3,295,208	-314,008
	4114 賞与引当金繰入	1,731,000	1,730,000	1,000
	4115 非常勤職員給与	12,040,731	8,070,744	3,969,987
	4117 退職給付費用	322,200	631,600	-309,400
	4118 法定福利費	4,993,226	5,281,307	-288,081
	0016 事業費	36,872,937	37,616,455	-743,518
	4211 給食費	18,910,406	18,332,463	577,943
	4215 保健衛生費	1,565,655	1,600,058	-34,403
	4218 教養娯楽費	986,126	745,854	240,272
	4219 日用品費	27,272	25,194	2,078
	4223 水道光熱費	9,105,600	11,228,169	-2,122,569
	4225 消耗器具備品費	1,661,314	1,177,977	483,337
	4226 保険料	91,700	91,700	
	4227 賃借料	1,885,380	1,732,484	152,896
	4232 車輛費	2,639,484	2,682,556	-43,072
	0017 事務費	33,700,952	36,580,878	-2,879,926
	増	4311 福利厚生費	402,787	289,708
4313 旅費交通費			380	-380
4314 研修研究費		214,673	131,113	83,560
4315 事務消耗品費		497,719	421,873	75,846
4316 印刷製本費		204,155	194,922	9,233
4317 水道光熱費		284,706	699,238	-414,532
4319 修繕費		2,800,860	6,227,145	-3,426,285
4321 通信運搬費		893,928	901,046	-7,118
4323 広報費		351,251	52,485	298,766
4324 業務委託費		24,692,120	23,811,302	880,818
4325 手数料		505,168	127,620	377,548
減	4326 保険料	520,108	503,088	17,020
	4327 賃借料	187,600	1,045,700	-858,100
	4329 租税公課	22,061	32,123	-10,062
	4331 保守料	1,701,024	1,687,704	13,320
	4332 渉外費	125,992	147,080	-21,088
	4333 諸会費	296,800	308,000	-11,200
	4335 雑費		351	-351
	0026 利用者負担軽減額	24,474	31,568	-7,094
	4441 利用者負担軽減額	24,474	31,568	-7,094



第二号第四様式（第二十三条第四項関係）

ラポーレ拠点区分拠点区分事業活動計算書

（自）令和 5年 4月 1日（至）令和 6年 3月31日

（単位：円）

勘定科目		当年度決算(A)	前年度決算(B)	増減(A)-(B)	
	0027 減価償却費	18,808,378	19,281,574	-473,196	
	4451 減価償却費	18,808,378	19,281,574	-473,196	
	0028 国庫補助金等特別積立金取崩額	-14,475,559	-14,475,559		
	4461 国庫補助金等特別積立金取崩額	-14,475,559	-14,475,559		
	サービス活動費用計(2)	124,784,831	130,744,186	-5,959,355	
	サービス活動増減差額(3)=(1)-(2)	10,928,564	5,916,750	5,011,814	
サービス活動外増減の部	収益	0093 受取利息配当金収益	1,563	1,466	97
		5821 受取利息配当金収益	1,563	1,466	97
		0098 その他のサービス活動外収益	3,057,035	2,944,628	112,407
		5872 利用者等外給食収益	1,703,300	1,574,110	129,190
		5874 雑収益	1,353,735	1,370,518	-16,783
		サービス活動外収益計(4)	3,058,598	2,946,094	112,504
	費用	0038 その他のサービス活動外費用	1,764,200	1,574,110	190,090
		4841 利用者等外給食費	1,736,600	1,574,110	162,490
		4843 雑損失	27,600		27,600
			サービス活動外費用計(5)	1,764,200	1,574,110
	サービス活動外増減差額(6)=(4)-(5)	1,294,398	1,371,984	-77,586	
	経常増減差額(7)=(3)+(6)	12,222,962	7,288,734	4,934,228	
特別増減の部	収益	0106 拠点区分間繰入金収益		1,688,883	-1,688,883
		5962 拠点区分間繰入金収益		1,688,883	-1,688,883
		0111 その他の特別収益	27,600		27,600
		5983 退職給付引当金戻入益	27,600		27,600
		特別収益計(8)	27,600	1,688,883	-1,661,283
	費用	0042 固定資産売却損・処分損	1		1
		4933 器具及び備品売却損・処分損	1		1
		0047 拠点区分間繰入金費用	294,573		294,573
		4962 拠点区分間繰入金費用	294,573		294,573
		特別費用計(9)	294,574		294,574
	特別増減差額(10)=(8)-(9)	-266,974	1,688,883	-1,955,857	
	当期活動増減差額(11)=(7)+(10)	11,955,988	8,977,617	2,978,371	
繰越活動増減差額の部	前期繰越活動増減差額(12)		186,016,867	188,316,610	-2,299,743
	当期末繰越活動増減差額(13)=(11)+(12)		197,972,855	197,294,227	678,628
	基本金取崩額(14)				
	その他の積立金取崩額(15)				
	その他の積立金積立額(16)		16,460,000	11,277,360	5,182,640
	6325 施設設備整備積立金積立額		16,460,000	11,277,360	5,182,640
	次期繰越活動増減差額(17)=(13)+(14)+(15)-(16)		181,512,855	186,016,867	-4,504,012

第二号第四様式（第二十三条第四項関係）

## 山崎拠点区分拠点区分事業活動計算書

(自) 令和 5年 4月 1日 (至) 令和 6年 3月31日

(単位: 円)

勘定科目		当年度決算(A)	前年度決算(B)	増減(A)-(B)
サ ー ビ ス 活 動 の 部	0056 介護保険事業収益	23,492,371	25,040,575	-1,548,204
	0060 地域密着型介護料収益(介護報酬収益)	5,082,818	7,347,116	-2,264,298
	5141 介護報酬収益	5,082,818	7,347,116	-2,264,298
	0061 地域密着型介護料収益(利用者負担金収)	611,016	759,366	-148,350
	5152 介護負担金収益(一般)	611,016	759,366	-148,350
	0258 介護予防・日常生活支援総合事業収益	15,810,649	14,910,998	899,651
	5166 事業費収益	15,810,649	14,910,998	899,651
	0063 利用者等利用料収益	1,911,910	1,856,710	55,200
	5179 介護予防・日常支援総合事業利用料収益	1,911,910	1,856,710	55,200
	0064 その他の事業収益	75,978	166,385	-90,407
	5181 補助金事業収益(公費)(公費)	75,978	166,385	-90,407
	サービス活動収益計(1)	23,492,371	25,040,575	-1,548,204
サ ー ビ ス 活 動 の 部	0015 人件費	20,074,218	20,146,019	-71,801
	4112 職員給料	10,073,428	10,496,322	-422,894
	4113 職員賞与	1,799,020	1,389,660	409,360
	4114 賞与引当金繰入	724,000	1,044,000	-320,000
	4115 非常勤職員給与	5,015,313	4,927,020	88,293
	4117 退職給付費用	239,300	116,600	122,700
	4118 法定福利費	2,223,157	2,172,417	50,740
	0016 事業費	1,251,254	1,340,891	-89,637
	4215 保健衛生費	40,300	61,100	-20,800
	4218 教養娯楽費		30,280	-30,280
	4223 水道光熱費	415,145	495,497	-80,352
	4225 消耗器具備品費	13,263	122,346	-109,083
	4227 賃借料	357,060	357,060	
	4232 車両費	425,486	274,608	150,878
	0017 事務費	4,353,470	4,260,505	92,965
	4311 福利厚生費	63,600	41,400	22,200
	4314 研修研究費	72,526		72,526
	4315 事務消耗品費		11,563	-11,563
	4316 印刷製本費	164,690	165,125	-435
	4317 水道光熱費	16,566	16,353	213
	4319 修繕費	12,100		12,100
	4321 通信運搬費	149,698	153,387	-3,689
	4323 広報費	21,300	22,000	-700
4325 手数料	49,536	42,383	7,153	
4326 保険料	86,370	124,020	-37,650	
4327 賃借料	112,774	78,514	34,260	
4328 土地・建物賃借料	3,300,000	3,300,000		
4331 保守料	283,310	285,760	-2,450	
4332 渉外費	1,000		1,000	
4333 諸会費	20,000	20,000		
0027 減価償却費	909,061	969,861	-60,800	
4451 減価償却費	909,061	969,861	-60,800	
0028 国庫補助金等特別積立金取崩額	-69,944	-69,944		
4461 国庫補助金等特別積立金取崩額	-69,944	-69,944		
	サービス活動費用計(2)	26,518,059	26,647,332	-129,273
	サービス活動増減差額(3)=(1)-(2)	-3,025,688	-1,606,757	-1,418,931
サ ー ビ ス 活	0093 受取利息配当金収益	62	70	-8
	5821 受取利息配当金収益	62	70	-8
	0098 その他のサービス活動外収益	64,400		64,400
	5874 雑収益	64,400		64,400
	サービス活動外収益計(4)	64,462	70	64,392



第二号第四様式（第二十三条第四項関係）

## 山崎拠点区分拠点区分事業活動計算書

（自）令和 5年 4月 1日（至）令和 6年 3月31日

（単位：円）

勘定科目		当年度決算(A)	前年度決算(B)	増減(A)-(B)	
動 外 増 減 の 部	費				
	用				
	サービス活動外費用計(5)				
	サービス活動外増減差額(6)=(4)-(5)	64,462	70	64,392	
	経常増減差額(7)=(3)+(6)	-2,961,226	-1,606,687	-1,354,539	
特 別 増 減 の 部	収 益	0106 拠点区分間繰入金収益	2,442,109	767,570	1,674,539
		5962 拠点区分間繰入金収益	2,442,109	767,570	1,674,539
		特別収益計(8)	2,442,109	767,570	1,674,539
	費 用				
		特別費用計(9)			
	特別増減差額(10)=(8)-(9)	2,442,109	767,570	1,674,539	
	当期活動増減差額(11)=(7)+(10)	-519,117	-839,117	320,000	
繰 越 活 動 増 減 差 額 の 部		前期繰越活動増減差額(12)	8,627,543	9,466,660	-839,117
		当期末繰越活動増減差額(13)=(11)+(12)	8,108,426	8,627,543	-519,117
		基本金取崩額(14)			
		その他の積立金取崩額(15)			
		その他の積立金積立額(16)			
		次期繰越活動増減差額(17)=(13)+(14)+(15)-(16)	8,108,426	8,627,543	-519,117

第二号第四様式 (第二十三条第四項関係)

## 服織拠点区分拠点区分事業活動計算書

(自) 令和 5年 4月 1日 (至) 令和 6年 3月31日

(単位: 円)

勘定科目		当年度決算(A)	前年度決算(B)	増減(A)-(B)
サ ー ビ ス 活 動 の 部	0056 介護保険事業収益	18,494,039	19,466,620	-972,581
	0058 居宅介護料収益 (介護報酬収益)	11,330,273	12,970,527	-1,640,254
	5121 介護報酬収益	11,330,273	12,970,527	-1,640,254
	0059 居宅介護料収益 (利用者負担金収益)	1,474,451	1,621,943	-147,492
	5132 介護負担金収益(一般)	1,474,451	1,621,943	-147,492
	0258 介護予防・日常生活支援総合事業収益	4,357,391	3,272,226	1,085,165
	5166 事業費収益	4,357,391	3,272,226	1,085,165
	0063 利用者等利用料収益	487,309	353,912	133,397
	5179 介護予防・日常支援総合事業利用料収益	487,309	353,912	133,397
	0064 その他の事業収益	844,615	1,248,012	-403,397
	5181 補助金事業収益(公費)(公費)	40,015	237,912	-197,897
	5182 市町村特別事業収益(公費)(公費)	804,600	1,010,100	-205,500
	サービス活動収益計(1)	18,494,039	19,466,620	-972,581
ビ ス 活 動 の 部	0015 人件費	18,752,481	15,082,537	3,669,944
	4112 職員給料	11,984,274	10,307,366	1,676,908
	4113 職員賞与	1,355,128	1,147,250	207,878
	4114 賞与引当金繰入	784,000	764,000	20,000
	4115 非常勤職員給与	1,793,273	313,396	1,479,877
	4117 退職給付費用	547,756	352,900	194,856
	4118 法定福利費	2,288,050	2,197,625	90,425
	0016 事業費	837,487	855,581	-18,094
	4215 保健衛生費	84,420	60,000	24,420
	4223 水道光熱費	51,203	61,802	-10,599
	4225 消耗器具備品費	18,757	23,835	-5,078
	4232 車輛費	683,107	709,944	-26,837
	0017 事務費	2,562,438	2,503,513	58,925
	4311 福利厚生費	71,782	40,564	31,218
	4314 研修研究費	130,093	60,420	69,673
	4315 事務消耗品費	66,351	50,301	16,050
	4316 印刷製本費	122,943	169,550	-46,607
	4317 水道光熱費	204,900	227,500	-22,600
	4321 通信運搬費	286,789	298,758	-11,969
	4323 広報費	21,300	17,000	4,300
	4325 手数料	63,040	44,303	18,737
	4326 保険料	163,302	130,280	33,022
	4327 賃借料	46,608	114,937	-68,329
	4328 土地・建物賃借料	1,326,030	1,294,800	31,230
	4331 保守料	55,700	51,500	4,200
	4333 諸会費	3,600	3,600	
	0026 利用者負担軽減額	33,656	11,741	21,915
4441 利用者負担軽減額	33,656	11,741	21,915	
0027 減価償却費	296,795	274,317	22,478	
4451 減価償却費	296,795	274,317	22,478	
0028 国庫補助金等特別積立金取崩額	-29,944	-29,944		
4461 国庫補助金等特別積立金取崩額	-29,944	-29,944		
サービス活動費用計(2)	22,452,913	18,697,745	3,755,168	
サービス活動増減差額(3)=(1)-(2)	-3,958,874	768,875	-4,727,749	
サ ー ビ ス 活 動	0093 受取利息配当金収益	40	43	-3
	5821 受取利息配当金収益	40	43	-3
	0098 その他のサービス活動外収益	61,356		61,356
	5874 雑収益	61,356		61,356
	サービス活動外収益計(4)	61,396	43	61,353

第二号第四様式 (第二十三条第四項関係)

## 服織拠点区分拠点区分事業活動計算書

(自) 令和 5年 4月 1日 (至) 令和 6年 3月31日

(単位: 円)

勘定科目		当年度決算(A)	前年度決算(B)	増減(A)-(B)	
外 増 減 の 部	費				
	用				
	サービス活動外費用計(5)				
	サービス活動外増減差額(6)=(4)-(5)	61,396	43	61,353	
	経常増減差額(7)=(3)+(6)	-3,897,478	768,918	-4,666,396	
特 別 増 減 の 部	収 益	0106 拠点区分間繰入金収益	4,168,183		4,168,183
		5962 拠点区分間繰入金収益	4,168,183		4,168,183
		特別収益計(8)	4,168,183		4,168,183
	費 用	0046 事業区分間繰入金費用		1,013,891	-1,013,891
		4961 事業区分間繰入金費用		1,013,891	-1,013,891
		特別費用計(9)		1,013,891	-1,013,891
		特別増減差額(10)=(8)-(9)	4,168,183	-1,013,891	5,182,074
	当期活動増減差額(11)=(7)+(10)	270,705	-244,973	515,678	
繰 越 活 動 増 減 差 額 の 部		前期繰越活動増減差額(12)	763,539	1,008,512	-244,973
		当期末繰越活動増減差額(13)=(11)+(12)	1,034,244	763,539	270,705
		基本金取崩額(14)			
		その他の積立金取崩額(15)			
		その他の積立金積立額(16)			
		次期繰越活動増減差額(17)=(13)+(14)+(15)-(16)	1,034,244	763,539	270,705

第二号第四様式（第二十三条第四項関係）

公益ラポーレ拠点区分拠点区分事業活動計算書

（自）令和 5年 4月 1日（至）令和 6年 3月31日

（単位：円）

		勘定科目	当年度決算(A)	前年度決算(B)	増減(A)-(B)	
サ ー ビ ス 活 動 増 減 の 部	収 益	0056 介護保険事業収益	39,408,002	38,233,750	1,174,252	
		0062 居宅介護支援介護料収益	17,515,252	16,392,150	1,123,102	
		5161 居宅介護支援介護料収益	12,779,042	11,940,654	838,388	
		5162 介護予防支援介護料収益	4,736,210	4,451,496	284,714	
		0064 その他の事業収益	21,892,750	21,841,600	51,150	
	5181 補助金事業収益(公費)(公費)	30,000	30,000			
	5182 市町村特別事業収益(公費)(公費)	123,750	72,600	51,150		
	5183 受託事業収益(公費)(公費)	21,739,000	21,739,000			
			サービス活動収益計(1)	39,408,002	38,233,750	1,174,252
	サ ー ビ ス 活 動 増 減 の 部	費 用	0015 人件費	35,207,878	30,184,957	5,022,921
4112 職員給料			23,675,306	19,124,625	4,550,681	
4113 職員賞与			4,567,652	3,821,784	745,868	
4114 賞与引当金繰入			2,438,000	2,292,000	146,000	
4115 非常勤職員給与				1,497,004	-1,497,004	
4117 退職給付費用			469,500	322,200	147,300	
4118 法定福利費			4,057,420	3,127,344	930,076	
0016 事業費			2,515,742	2,651,587	-135,845	
4215 保健衛生費			94,770	92,557	2,213	
4225 消耗器具備品費			159,814	205,727	-45,913	
4232 車輛費			2,261,158	2,353,303	-92,145	
0017 事務費			2,705,224	1,786,845	918,379	
4311 福利厚生費			130,021	83,884	46,137	
4314 研修研究費			102,480	120,473	-17,993	
4315 事務消耗品費			115,117	118,599	-3,482	
4316 印刷製本費			100,400	101,781	-1,381	
4317 水道光熱費			138,213	279,222	-141,009	
4321 通信運搬費			315,921	248,323	67,598	
4323 広報費			82,500	33,000	49,500	
4324 業務委託費			78,320	71,073	7,247	
4325 手数料			1,023,412	16,466	1,006,946	
4326 保険料			168,684	241,070	-72,386	
4327 賃借料			109,750	124,578	-14,828	
4329 租税公課			600		600	
4331 保守料			244,806	253,376	-8,570	
4332 渉外費			40,000	40,000		
4333 諸会費			55,000	55,000		
0027 減価償却費	48,034	350,434	-302,400			
4451 減価償却費	48,034	350,434	-302,400			
0028 国庫補助金等特別積立金取崩額	-29,944	-29,944				
4461 国庫補助金等特別積立金取崩額	-29,944	-29,944				
		サービス活動費用計(2)	40,446,934	34,943,879	5,503,055	
		サービス活動増減差額(3)=(1)-(2)	-1,038,932	3,289,871	-4,328,803	
サ ー ビ ス 活 動 外 増 減 の 部	収 益	0093 受取利息配当金収益	91	102	-11	
		5821 受取利息配当金収益	91	102	-11	
		0098 その他のサービス活動外収益	1,500		1,500	
		5874 雑収益	1,500		1,500	
				サービス活動外収益計(4)	1,591	102
サ ー ビ ス 活 動 外 増 減 の 部	費 用					
				サービス活動外費用計(5)		
		サービス活動外増減差額(6)=(4)-(5)	1,591	102	1,489	

第二号第四様式（第二十三条第四項関係）

## 公益ラポーレ拠点区分拠点区分事業活動計算書

(自) 令和 5年 4月 1日 (至) 令和 6年 3月31日

(単位: 円)

勘定科目			当年度決算(A)	前年度決算(B)	増減(A)-(B)
経常増減差額(7)=(3)+(6)			-1,037,341	3,289,973	-4,327,314
特別増減の部	収益	0105 事業区分間繰入金収益	1,778,032		1,778,032
		5961 事業区分間繰入金収益	1,778,032		1,778,032
		特別収益計(8)	1,778,032		1,778,032
	費用	0047 拠点区分間繰入金費用	904,781	3,550,063	-2,645,282
		4962 拠点区分間繰入金費用	904,781	3,550,063	-2,645,282
		特別費用計(9)	904,781	3,550,063	-2,645,282
特別増減差額(10)=(8)-(9)			873,251	-3,550,063	4,423,314
当期活動増減差額(11)=(7)+(10)			-164,090	-260,090	96,000
繰越活動増減差額の部	前期繰越活動増減差額(12)		-2,244,900	-1,984,810	-260,090
	当期末繰越活動増減差額(13)=(11)+(12)		-2,408,990	-2,244,900	-164,090
	基本金取崩額(14)				
	その他の積立金取崩額(15)				
	その他の積立金積立額(16)				
	次期繰越活動増減差額(17)=(13)+(14)+(15)-(16)		-2,408,990	-2,244,900	-164,090

第二号第四様式（第二十三条第四項関係）

公益服織拠点区分拠点区分事業活動計算書

（自）令和 5年 4月 1日（至）令和 6年 3月31日

（単位：円）

		勘定科目	当年度決算(A)	前年度決算(B)	増減(A)-(B)	
サ ー ビ ス 活 動 増 減 の 部	収 益	0056 介護保険事業収益	48,945,112	47,977,860	967,252	
		0062 居宅介護支援介護料収益	20,384,512	19,481,260	903,252	
		5161 居宅介護支援介護料収益	16,211,132	15,569,180	641,952	
		5162 介護予防支援介護料収益	4,173,380	3,912,080	261,300	
		0064 その他の事業収益	28,560,600	28,496,600	64,000	
	益	5181 補助金事業収益(公費)(公費)	36,000	38,600	-2,600	
		5182 市町村特別事業収益(公費)(公費)	470,600	404,000	66,600	
		5183 受託事業収益(公費)(公費)	28,054,000	28,054,000		
			サービス活動収益計(1)	48,945,112	47,977,860	967,252
	ビ ス 活 動 増 減 の 部	費	0015 人件費	45,908,136	43,696,785	2,211,351
4112 職員給料			31,893,517	30,538,397	1,355,120	
4113 職員賞与			4,767,010	4,291,664	475,346	
4114 賞与引当金繰入			2,610,000	2,532,000	78,000	
4117 退職給付費用			733,400	733,400		
4118 法定福利費			5,904,209	5,601,324	302,885	
0016 事業費			1,884,043	1,610,329	273,714	
4215 保健衛生費			65,006	63,728	1,278	
4225 消耗器具備品費			209,573	53,048	156,525	
4232 車輛費			1,609,464	1,493,553	115,911	
0017 事務費			6,354,021	6,487,885	-133,864	
4311 福利厚生費			192,005	109,084	82,921	
4314 研修研究費			237,824	255,877	-18,053	
4315 事務消耗品費			146,712	140,358	6,354	
用		4316 印刷製本費	297,937	293,192	4,745	
		4317 水道光熱費	419,338	497,062	-77,724	
		4319 修繕費	133,760	92,400	41,360	
		4321 通信運搬費	832,587	760,268	72,319	
		4322 会議費	3,560	4,640	-1,080	
		4325 手数料	38,244	27,396	10,848	
		4326 保険料	238,514	255,360	-16,846	
		4327 賃借料	272,240	491,948	-219,708	
		4328 土地・建物賃借料	3,297,200	3,277,200	20,000	
		4329 租税公課	3,600	1,200	2,400	
		4331 保守料	185,500	231,900	-46,400	
		4333 諸会費	50,000	50,000		
		4335 雑費	5,000		5,000	
		0027 減価償却費	576,506	732,239	-155,733	
		4451 減価償却費	576,506	732,239	-155,733	
		0028 国庫補助金等特別積立金取崩額	-59,888	-59,888		
		4461 国庫補助金等特別積立金取崩額	-59,888	-59,888		
		サービス活動費用計(2)	54,662,818	52,467,350	2,195,468	
		サービス活動増減差額(3)=(1)-(2)	-5,717,706	-4,489,490	-1,228,216	
サ ー ビ ス 活 動 外 増 減 の 部	収 益	0093 受取利息配当金収益	89	81	8	
		5821 受取利息配当金収益	89	81	8	
		0098 その他のサービス活動外収益	2,000		2,000	
		5874 雑収益	2,000		2,000	
			サービス活動外収益計(4)	2,089	81	2,008
費 用						
			サービス活動外費用計(5)			
		サービス活動外増減差額(6)=(4)-(5)	2,089	81	2,008	

第二号第四様式 (第二十三条第四項関係)

## 公益服織拠点区分拠点区分事業活動計算書

(自) 令和 5年 4月 1日 (至) 令和 6年 3月31日

(単位: 円)

勘定科目		当年度決算(A)	前年度決算(B)	増減(A)-(B)
経常増減差額(7)=(3)+(6)		-5,715,617	-4,489,409	-1,226,208
特別増減の部	収			
	0105 事業区分間繰入金収益	2,441,298	2,245,713	195,585
	5961 事業区分間繰入金収益	2,441,298	2,245,713	195,585
	0106 拠点区分間繰入金収益	2,904,321	2,137,345	766,976
	5962 拠点区分間繰入金収益	2,904,321	2,137,345	766,976
	特別収益計(8)	5,345,619	4,383,058	962,561
費				
特別費用計(9)				
特別増減差額(10)=(8)-(9)		5,345,619	4,383,058	962,561
当期活動増減差額(11)=(7)+(10)		-369,998	-106,351	-263,647
繰越活動増減差額の部	前期繰越活動増減差額(12)	794,679	901,030	-106,351
	当期末繰越活動増減差額(13)=(11)+(12)	424,681	794,679	-369,998
	基本金取崩額(14)			
	その他の積立金取崩額(15)			
	その他の積立金積立額(16)			
	次期繰越活動増減差額(17)=(13)+(14)+(15)-(16)	424,681	794,679	-369,998



第二号第四様式（第二十三条第四項関係）

公益大川拠点区分拠点区分事業活動計算書

(自) 令和 5年 4月 1日 (至) 令和 6年 3月31日

(単位: 円)

勘定科目		当年度決算(A)	前年度決算(B)	増減(A)-(B)
サ	0056 介護保険事業収益	48,870,873	46,317,041	2,553,832
	0063 利用者等利用料収益	1,255,100	1,440,000	-184,900
収	5175 食費収益(一般)	1,219,200	1,394,400	-175,200
	5178 その他の利用料収益	35,900	45,600	-9,700
益	0064 その他の事業収益	47,615,773	44,877,041	2,738,732
	5181 補助金事業収益(公費)(公費)		55,669	-55,669
サ	5183 受託事業収益(公費)(公費)	47,615,773	44,821,372	2,794,401
	サービス活動収益計(1)	48,870,873	46,317,041	2,553,832
ビ	0015 人件費	34,268,081	34,551,420	-283,339
	4112 職員給料	17,173,830	17,508,200	-334,370
ス	4113 職員賞与	2,361,800	2,390,800	-29,000
	4114 賞与引当金繰入	1,375,000	1,376,000	-1,000
活	4115 非常勤職員給与	11,327,197	11,277,096	50,101
	4117 退職給付費用	58,300	58,300	
動	4118 法定福利費	1,971,954	1,941,024	30,930
	0016 事業費	5,504,913	6,173,760	-668,847
増	4211 給食費	1,599,785	1,873,074	-273,289
	4215 保健衛生費	217,469	204,016	13,453
減	4218 教養娯楽費	249,151	277,014	-27,863
	4223 水道光熱費	2,331,258	2,736,725	-405,467
の	4225 消耗器具備品費	168,019	188,216	-20,197
	4232 車輛費	939,231	894,715	44,516
部	0017 事務費	6,876,755	6,937,848	-61,093
	4311 福利厚生費	110,400	82,800	27,600
用	4313 旅費交通費		5,340	-5,340
	4314 研修研究費	7,500	4,500	3,000
の	4315 事務消耗品費	311,302	491,177	-179,875
	4316 印刷製本費	65,679	101,654	-35,975
部	4317 水道光熱費	211,164	229,313	-18,149
	4319 修繕費	581,978	739,998	-158,020
の	4321 通信運搬費	368,203	456,536	-88,333
	4323 広報費	12,000	11,000	1,000
部	4324 業務委託費	3,826,003	3,670,003	156,000
	4325 手数料	92,006	76,437	15,569
の	4326 保険料	181,310	188,970	-7,660
	4327 賃借料	168,350	44,480	123,870
の	4331 保守料	867,860	752,640	115,220
	4332 渉外費	50,000	60,000	-10,000
の	4333 諸会費	23,000	23,000	
	0027 減価償却費	3,677	60,800	-57,123
の	4451 減価償却費	3,677	60,800	-57,123
	サービス活動費用計(2)	46,653,426	47,723,828	-1,070,402
サービス活動増減差額(3)=(1)-(2)		2,217,447	-1,406,787	3,624,234
サ	0093 受取利息配当金収益	76	69	7
	5821 受取利息配当金収益	76	69	7
ビ	0098 その他のサービス活動外収益	469,350	487,900	-18,550
	5872 利用者等外給食収益	469,350	487,900	-18,550
ス	サービス活動外収益計(4)	469,426	487,969	-18,543
	0038 その他のサービス活動外費用	469,350	487,900	-18,550
活	4841 利用者等外給食費	469,350	487,900	-18,550
	サービス活動外費用計(5)	469,350	487,900	-18,550



第二号第四様式（第二十三条第四項関係）

## 公益大川拠点区分拠点区分事業活動計算書

（自）令和 5年 4月 1日（至）令和 6年 3月31日

（単位：円）

勘定科目		当年度決算(A)	前年度決算(B)	増減(A)-(B)
部	サービス活動外増減差額(6)=(4)-(5)	76	69	7
経常増減差額(7)=(3)+(6)		2,217,523	-1,406,718	3,624,241
特別増減の部	収益			
	0106 拠点区分間繰入金収益		1,412,718	-1,412,718
	5962 拠点区分間繰入金収益		1,412,718	-1,412,718
	特別収益計(8)		1,412,718	-1,412,718
特別増減の部	費用			
	0047 拠点区分間繰入金費用	1,999,540		1,999,540
	4962 拠点区分間繰入金費用	1,999,540		1,999,540
	特別費用計(9)	1,999,540		1,999,540
	特別増減差額(10)=(8)-(9)	-1,999,540	1,412,718	-3,412,258
当期活動増減差額(11)=(7)+(10)		217,983	6,000	211,983
繰越活動増減差額の部	前期繰越活動増減差額(12)	-1,375,996	-1,381,996	6,000
	当期末繰越活動増減差額(13)=(11)+(12)	-1,158,013	-1,375,996	217,983
	基本金取崩額(14)			
	その他の積立金取崩額(15)			
	その他の積立金積立額(16)			
次期繰越活動増減差額(17)=(13)+(14)+(15)-(16)		-1,158,013	-1,375,996	217,983

第三号第四様式（第二十七条第四項関係）

晃の園拠点区分拠点区分貸借対照表

令和 6年 3月31日現在

(単位：円)

資 産 の 部				負 債 の 部			
	当年度末	前年度末	増 減		当年度末	前年度末	増 減
0001 流動資産	610,407,673	548,321,153	62,086,520	0006 流動負債	203,106,134	166,363,304	36,742,830
1111 現金預金	350,746,079	336,354,756	14,391,323	2112 事業未払金	157,545,241	102,367,599	55,177,642
1131 事業未収金	214,356,143	149,229,884	65,126,259	2113 その他の未払金	10,535,049	3,688,275	6,846,774
1132 未収金	26,106,000	26,106,000		2122 1年以内返済予定設備資金借入金		33,950,000	-33,950,000
1133 未収補助金	4,199,451	21,630,513	-17,431,062	2124 1年以内返済予定リース債務	6,204,000		6,204,000
1176 事業区分間貸付金	3,000,000	3,000,000		2133 職員預り金	2,456,844	2,449,430	7,414
1177 拠点区分間貸付金	12,000,000	12,000,000		2152 賞与引当金	26,365,000	23,908,000	2,457,000
0002 固定資産	1,175,123,159	1,183,988,526	-8,865,367	0007 固定負債	47,193,390	10,012,590	37,180,800
0003 基本財産	964,703,005	1,016,233,984	-51,530,979	2313 リース債務	36,707,000		36,707,000
1211 土地	235,259,451	235,259,451		2321 退職給付引当金	10,486,390	10,012,590	473,800
1212 建物	729,443,554	780,974,533	-51,530,979	負債の部合計	250,299,524	176,375,894	73,923,630
0004 その他の固定資産	210,420,154	167,754,542	42,665,612	純 資 産 の 部			
1312 建物	46,985	54,556	-7,571	0009 基本金	85,895,630	85,895,630	
1313 構築物	4,714,601	5,618,801	-904,200	3111 基本金	85,895,630	85,895,630	
1315 車輛運搬具	1	175,000	-174,999	0010 国庫補助金等特別積立金	212,305,719	235,428,437	-23,122,718
1316 器具及び備品	12,510,318	13,388,713	-878,395	3211 国庫補助金等特別積立金	212,305,719	235,428,437	-23,122,718
1319 有形リース資産	42,911,000		42,911,000	0011 その他の積立金	139,078,000	137,078,000	2,000,000
1321 権利	220,584	220,584		3225 施設設備整備積立金	139,078,000	137,078,000	2,000,000
1322 ソフトウェア	352,275	487,575	-135,300	0012 次期繰越活動増減差額	1,097,951,959	1,097,531,718	420,241
1324 投資有価証券	100,000	100,000		3311 次期繰越活動増減差額	1,097,951,959	1,097,531,718	420,241
1329 退職給付引当資産	10,486,390	10,012,590	473,800	3312 (うち当期活動増減差額)	2,420,241	9,672,903	-7,252,662
1339 施設設備整備積立預金	139,078,000	137,078,000	2,000,000	純資産の部合計	1,535,231,308	1,555,933,785	-20,702,477
1334 長期前払費用		618,723	-618,723	負債及び純資産の部合計	1,785,530,832	1,732,309,679	53,221,153
資産の部合計	1,785,530,832	1,732,309,679	53,221,153				

第三号第四様式（第二十七条第四項関係）

## ラポーレ拠点区分拠点区分貸借対照表

令和 6年 3月31日現在

(単位:円)

資 産 の 部				負 債 の 部			
	当年度末	前年度末	増 減		当年度末	前年度末	増 減
0001 流動資産	22,200,966	23,528,653	-1,327,687	0006 流動負債	18,714,561	20,041,248	-1,326,687
1111 現金預金	4,551,292	3,436,975	1,114,317	2112 事業未払金	11,688,988	11,511,248	177,740
1131 事業未収金	9,447,503	10,223,384	-775,881	2113 その他の未払金	5,294,573	6,800,000	-1,505,427
1132 未収金	8,173,445	9,868,294	-1,694,849	2152 賞与引当金	1,731,000	1,730,000	1,000
1133 未収補助金	28,726		28,726	0007 固定負債	53,637,460	56,974,860	-3,337,400
0002 固定資産	550,986,056	556,842,027	-5,855,971	2321 退職給付引当金	957,460	929,860	27,600
0003 基本財産	447,248,374	464,560,768	-17,312,394	2323 長期預り金	52,680,000	56,045,000	-3,365,000
1211 土地	90,411,067	90,411,067		負債の部合計	72,352,021	77,016,108	-4,664,087
1212 建物	356,837,307	374,149,701	-17,312,394	純 資 産 の 部			
0004 その他の固定資産	103,737,682	92,281,259	11,456,423	0009 基本金	15,000,000	15,000,000	
1312 建物	2	2		3111 基本金	15,000,000	15,000,000	
1316 器具及び備品	2,038,776	3,315,825	-1,277,049	0010 国庫補助金等特別積立金	257,784,786	272,260,345	-14,475,559
1329 退職給付引当資産	957,460	929,860	27,600	3211 国庫補助金等特別積立金	257,784,786	272,260,345	-14,475,559
1331 長期預り金積立資産	52,680,000	56,045,000	-3,365,000	0011 その他の積立金	46,537,360	30,077,360	16,460,000
1336 人件費積立預金	4,500,000	4,500,000		3222 人件費積立金	4,500,000	4,500,000	
1338 備品等購入積立預金	2,300,000	2,300,000		3224 備品等購入積立金	2,300,000	2,300,000	
1339 施設設備整備積立預金	39,737,360	23,277,360	16,460,000	3225 施設設備整備積立金	39,737,360	23,277,360	16,460,000
1334 長期前払費用	1,524,084	1,913,212	-389,128	0012 次期繰越活動増減差額	181,512,855	186,016,867	-4,504,012
				3311 次期繰越活動増減差額	181,512,855	186,016,867	-4,504,012
				3312 (うち当期活動増減差額)	11,955,988	8,977,617	2,978,371
				純資産の部合計	500,835,001	503,354,572	-2,519,571
資産の部合計	573,187,022	580,370,680	-7,183,658	負債及び純資産の部合計	573,187,022	580,370,680	-7,183,658

第三号第四様式（第二十七条第四項関係）

## 山崎拠点区分拠点区分貸借対照表

令和 6年 3月31日現在

(単位:円)

資 産 の 部				負 債 の 部			
	当年度末	前年度末	増 減		当年度末	前年度末	増 減
0001 流動資産	11,459,641	11,689,012	-229,371	0006 流動負債	12,183,641	12,733,012	-549,371
1111 現金預金	5,198,962	7,160,744	-1,961,782	2112 事業未払金	1,459,641	1,689,012	-229,371
1131 事業未収金	3,790,632	3,760,698	29,934	2144 拠点区分間借入金	10,000,000	10,000,000	
1132 未収金	2,442,109	767,570	1,674,539	2152 賞与引当金	724,000	1,044,000	-320,000
1133 未収補助金	27,938		27,938	0007 固定負債	703,628	903,828	-200,200
0002 固定資産	9,616,019	10,725,280	-1,109,261	2321 退職給付引当金	703,628	903,828	-200,200
0004 その他の固定資産	9,616,019	10,725,280	-1,109,261	負債の部合計	12,887,269	13,636,840	-749,571
1312 建物	7,530,395	8,237,024	-706,629	純 資 産 の 部			
1316 器具及び備品	131,996	334,428	-202,432	0010 国庫補助金等特別積立金	79,965	149,909	-69,944
1329 退職給付引当資産	703,628	903,828	-200,200	3211 国庫補助金等特別積立金	79,965	149,909	-69,944
1333 差入保証金	1,250,000	1,250,000		0012 次期繰越活動増減差額	8,108,426	8,627,543	-519,117
				3311 次期繰越活動増減差額	8,108,426	8,627,543	-519,117
				3312 (うち当期活動増減差額)	-519,117	-839,117	320,000
				純資産の部合計	8,188,391	8,777,452	-589,061
資産の部合計	21,075,660	22,414,292	-1,338,632	負債及び純資産の部合計	21,075,660	22,414,292	-1,338,632

第三号第四様式（第二十七条第四項関係）

## 服織拠点区分拠点区分貸借対照表

令和 6年 3月31日現在

(単位：円)

資 産 の 部				負 債 の 部			
	当年度末	前年度末	増 減		当年度末	前年度末	増 減
0001 流動資産	11,103,306	10,547,738	555,568	0006 流動負債	11,307,800	10,732,232	575,568
1111 現金預金	1,873,923	5,714,497	-3,840,574	2112 事業未払金	2,943,647	1,364,514	1,579,133
1131 事業未収金	2,894,685	2,647,741	246,944	2113 その他の未払金	5,580,153	6,603,718	-1,023,565
1132 未収金	6,168,183	2,000,000	4,168,183	2144 拠点区分間借入金	2,000,000	2,000,000	
1133 未収補助金	152,515	175,500	-22,985	2152 賞与引当金	784,000	764,000	20,000
1163 前払費用	14,000	10,000	4,000	0007 固定負債	589,520	945,564	-356,044
0002 固定資産	1,848,223	1,943,506	-95,283	2321 退職給付引当金	589,520	945,564	-356,044
0003 基本財産	30,086	48,846	-18,760	負債の部合計	11,897,320	11,677,796	219,524
1212 建物	30,086	48,846	-18,760	純 資 産 の 部			
0004 その他の固定資産	1,818,137	1,894,660	-76,523	0010 国庫補助金等特別積立金	19,965	49,909	-29,944
1312 建物	669,533	717,971	-48,438	3211 国庫補助金等特別積立金	19,965	49,909	-29,944
1316 器具及び備品	408,417	139,858	268,559	0012 次期繰越活動増減差額	1,034,244	763,539	270,705
1322 ソフトウェア	146,667	91,267	55,400	3311 次期繰越活動増減差額	1,034,244	763,539	270,705
1329 退職給付引当資産	589,520	945,564	-356,044	3312 (うち当期活動増減差額)	270,705	-244,973	515,678
1333 差入保証金	4,000		4,000	純資産の部合計	1,054,209	813,448	240,761
資産の部合計	12,951,529	12,491,244	460,285	負債及び純資産の部合計	12,951,529	12,491,244	460,285

第三号第四様式（第二十七条第四項関係）

公益ラポーレ拠点区分拠点区分貸借対照表

令和 6年 3月31日現在

(単位：円)

資 産 の 部				負 債 の 部			
	当年度末	前年度末	増 減		当年度末	前年度末	増 減
0001 流動資産	18,490,526	14,981,505	3,509,021	0006 流動負債	20,928,526	17,273,505	3,655,021
1111 現金預金	13,682,992	10,459,105	3,223,887	2112 事業未払金	8,001,504	1,843,303	6,158,201
1131 事業未収金	3,029,502	2,722,400	307,102	2113 その他の未払金	10,489,022	13,138,202	-2,649,180
1132 未収金	1,778,032	1,800,000	-21,968	2152 賞与引当金	2,438,000	2,292,000	146,000
0002 固定資産	1,494,879	1,377,313	117,566	0007 固定負債	1,445,904	1,280,304	165,600
0003 基本財産	29,010	47,100	-18,090	2321 退職給付引当金	1,445,904	1,280,304	165,600
1212 建物	29,010	47,100	-18,090	負債の部合計	22,374,430	18,553,809	3,820,621
0004 その他の固定資産	1,465,869	1,330,213	135,656	純 資 産 の 部			
1316 器具及び備品	19,965	49,909	-29,944	0010 国庫補助金等特別積立金	19,965	49,909	-29,944
1329 退職給付引当資産	1,445,904	1,280,304	165,600	3211 国庫補助金等特別積立金	19,965	49,909	-29,944
				0012 次期繰越活動増減差額	-2,408,990	-2,244,900	-164,090
				3311 次期繰越活動増減差額	-2,408,990	-2,244,900	-164,090
				3312 (うち当期活動増減差額)	-164,090	-260,090	96,000
				純資産の部合計	-2,389,025	-2,194,991	-194,034
資産の部合計	19,985,405	16,358,818	3,626,587	負債及び純資産の部合計	19,985,405	16,358,818	3,626,587

第三号第四様式（第二十七条第四項関係）

## 公益服織拠点区分拠点区分貸借対照表

令和 6年 3月31日現在

(単位:円)

資 産 の 部				負 債 の 部			
	当年度末	前年度末	増 減		当年度末	前年度末	増 減
0001 流動資産	21,157,934	20,228,346	929,588	0006 流動負債	23,767,934	22,760,346	1,007,588
1111 現金預金	5,936,379	10,410,500	-4,474,121	2112 事業未払金	4,042,883	3,120,901	921,982
1131 事業未収金	7,670,136	3,208,988	4,461,148	2113 その他の未払金	14,115,051	14,107,445	7,606
1132 未収金	7,345,619	6,383,058	962,561	2143 事業区分間借入金	3,000,000	3,000,000	
1163 前払費用	205,800	225,800	-20,000	2152 賞与引当金	2,610,000	2,532,000	78,000
0002 固定資産	4,900,387	5,141,873	-241,486	0007 固定負債	1,825,776	1,715,376	110,400
0004 その他の固定資産	4,900,387	5,141,873	-241,486	2321 退職給付引当金	1,825,776	1,715,376	110,400
1312 建物	1,745,132	1,857,508	-112,376	負債の部合計	25,593,710	24,475,722	1,117,988
1316 器具及び備品	435,479	653,389	-217,910	純 資 産 の 部			
1322 ソフトウェア		21,600	-21,600	0010 国庫補助金等特別積立金	39,930	99,818	-59,888
1329 退職給付引当資産	1,825,776	1,715,376	110,400	3211 国庫補助金等特別積立金	39,930	99,818	-59,888
1333 差入保証金	894,000	894,000		0012 次期繰越活動増減差額	424,681	794,679	-369,998
				3311 次期繰越活動増減差額	424,681	794,679	-369,998
				3312 (うち当期活動増減差額)	-369,998	-106,351	-263,647
				純資産の部合計	464,611	894,497	-429,886
資産の部合計	26,058,321	25,370,219	688,102	負債及び純資産の部合計	26,058,321	25,370,219	688,102

第三号第四様式（第二十七条第四項関係）

## 公益大川拠点区分拠点区分貸借対照表

令和 6年 3月31日現在

(単位：円)

資 産 の 部				負 債 の 部			
	当年度末	前年度末	増 減		当年度末	前年度末	増 減
0001 流動資産	8,954,935	6,886,166	2,068,769	0006 流動負債	10,329,935	8,262,166	2,067,769
1111 現金預金	8,815,685	4,901,226	3,914,459	2112 事業未払金	2,955,395	2,886,166	69,229
1131 事業未収金	139,250	572,222	-432,972	2113 その他の未払金	5,999,540	4,000,000	1,999,540
1132 未収金		1,412,718	-1,412,718	2152 賞与引当金	1,375,000	1,376,000	-1,000
0002 固定資産	512,479	281,696	230,783	0007 固定負債	295,492	281,692	13,800
0004 その他の固定資産	512,479	281,696	230,783	2321 退職給付引当金	295,492	281,692	13,800
1312 建物	1	1		負債の部合計	10,625,427	8,543,858	2,081,569
1316 器具及び備品	216,986	3	216,983	純 資 産 の 部			
1329 退職給付引当資産	295,492	281,692	13,800	0012 次期繰越活動増減差額	-1,158,013	-1,375,996	217,983
				3311 次期繰越活動増減差額	-1,158,013	-1,375,996	217,983
				3312 (うち当期活動増減差額)	217,983	6,000	211,983
				純資産の部合計	-1,158,013	-1,375,996	217,983
資産の部合計	9,467,414	7,167,862	2,299,552	負債及び純資産の部合計	9,467,414	7,167,862	2,299,552



## 計算書類に対する注記

### 1. 重要な会計方針

#### (1) 有価証券の評価基準及び評価方法

##### ①満期保有目的の債権以外の有価証券

時価のないもの 移動平均法による原価法によっている

#### (2) 固定資産の減価償却の方法

##### ①有形固定資産 定額法によっている

##### ②無形固定資産 定額法によっている

##### ③リース資産

所有権移転外ファイナンス・リース取引に係るリース資産

リース期間を耐用年数とし、残存価格を零とする定額法によっている

#### (3) 引当金の計上基準

##### ①徴収不能引当金

債権の徴収不能額に備えるため、一括評価債券については過去の徴収不能額の発生割合により、個別評価債権については個別に徴収不能可能性を勘案して徴収不能見込額を計上している。

##### ②賞与引当金

職員に対する賞与の支給に備えるため、支給見込み額のうち当期に帰属する額を計上している。

##### ③退職給与引当金

職員の退職給付に備えるため、当期末における退職給与債務に基づき、当期末において発生していると認められる額を計上している。

#### (4) 消費税等の会計処理

消費税及び地方消費税の会計処理は、税込み方式によっている。

### 2. 重要な会計方針の変更

該当なし

### 3. 採用する退職給付制度

退職給付制度は、独立行政法人社会福祉医療機構の社会福祉施設等退職手当共済及び静岡県社会福祉事業共済会の退職共済制度によっている。

### 4. 拠点が作成する計算書類とサービス区分

当拠点区分において作成する計算書類は以下のとおりになっている。

#### (1) 晃の園拠点計算書類(会計基準省令第1号第4様式、第2号第4様式、第3号第4様式)

#### (2) 拠点区分事業活動明細書(別紙3(①))

- ① 駿河会本部
- ② 特別養護老人ホーム晃の園
- ③ 晃の園ショートステイ
- ④ デイサービスセンター嘉響
- ⑤ 特別養護老人ホーム晃の園清響

(3) 拠点区分資金収支明細書(別紙3(⑩))は省略している

## 5. 基本財産の増減の内容及び金額

基本財産の増減の内容及び金額は以下のとおりである。

(単位：円)

基本財産の種類	前期末残高	当期増加額	当期減少額	当期末残高
土地	235,259,451	0	0	235,259,451
建物	780,974,533	0	51,530,979	729,443,554
合 計	1,016,233,984	0	51,530,979	964,703,005

6. 基本金又は固定資産の売却若しくは処分に係る国庫補助金等特別積立金の取崩し  
該当なし

## 7. 担保に供している資産

担保に供されている資産は以下のとおりである。

該当なし

担保している債務の種類および金額は以下のとおりである。

該当なし

## 8. 有形固定資産の取得価額、減価償却累計額及び当期末残高

固定資産の取得価額、減価償却累計額及び当期末残高は、以下のとおりである。

(単位：円)

	取得価額	減価償却 累計額	当期末残高
建物(基本財産)	2,059,670,251	1,330,226,697	729,443,554
建物(その他)	2,049,425	2,002,440	46,985
構築物	16,442,000	11,727,399	4,714,601
車両運搬具	2,100,000	2,099,999	1
器具及び備品	147,221,653	134,711,335	12,510,318
有形リース資産	53,626,800	10,715,800	42,911,000
合 計	2,281,110,129	1,491,483,670	789,626,459

9. 債権額、徴収不能引当金の当期末残高、債権の当期末残高

債権額、徴収不能引当金の当期末残高、債権の当期末残高は以下のとおりである。

該当なし

10. 満期保有目的の債券の内訳並びに帳簿価額、時価及び評価損益

満期保有目的の債券の内訳並びに帳簿価額、時価及び評価損益は、以下のとおりである。

該当なし

11. 重要な後発事象

該当なし

12. その他社会福祉法人の資金収支及び純資産増減の状況並びに資産、負債及び純資産の状態を明らかにするために必要な事項

(1). リース取引関係

・所有権移転外ファイナンス・リース取引

リース資産の内

有形リース資産 コンピューター及びサーバー/電話・ナースコール設備

## 計算書類に対する注記

### 1. 重要な会計方針

#### (1) 有価証券の評価基準及び評価方法

該当なし

#### (2) 固定資産の減価償却の方法

① 有形固定資産 定額法によっている。

② 無形固定資産 定額法によっている。

③ リース資産

所有権移転外ファイナンス・リース取引に係るリース資産

リース期間を耐用年数とし、残存価格を零とする定額法によっている

#### (3) 引当金の計上基準

① 徴収不能引当金

債権の徴収不能額に備えるため、一括評価債権については過去の徴収不能額の発生割合により、個別評価債権については個別に徴収可能性を勘案して徴収不能見込額を計上している。

② 賞与引当金

職員に対する賞与の支給に備えるため、支給見込み額のうち当期に帰属する額を計上している。

③ 退職給付引当金

職員の退職給付に備えるため、当期末における退職給付債務に基づき、当期末において発生していると認められる額を計上している。

#### (4) 消費税等の会計処理

消費税及び地方消費税の会計処理は、税込方式によっている。

### 2. 重要な会計方針の変更

該当なし

### 3. 採用する退職給付制度

退職給付制度は、独立行政法人福祉医療機構の社会福祉施設職員等退職手当共済制度及び静岡県社会福祉事業共済会の退職共済制度によっている。

### 4. 拠点が作成する計算書類とサービス区分

当拠点区分において作成する計算書類は以下のとおりになっている。

(1) ラポーレ拠点計算書類(会計基準省令第1号第4様式、第2号第4様式、第3号第4様式)

(2) 拠点区分事業活動明細書(別紙3(⑩))

① ケアハウスラポーレ駿河

② デイサービスセンターこだま

(3) 拠点区分資金収支明細書(別紙3(⑩))は省略している

5. 基本財産の増減の内容及び金額

基本財産の増減の内容及び金額は以下のとおりである。

(単位：円)

基本財産の種類	前期末残高	当期増加額	当期減少額	当期末残高
土地	90,411,067	0	0	90,411,067
建物	374,149,701	0	17,312,394	356,837,307
合 計	464,560,768	0	17,312,394	447,248,374

6. 基本金又は固定資産の売却若しくは処分に係る国庫補助金等特別積立金の取崩し  
該当なし

7. 担保に供している資産  
該当なし

8. 有形固定資産の取得価額、減価償却累計額及び当期末残高

固定資産の取得価額、減価償却累計額及び当期末残高は、以下のとおりである。

(単位：円)

	取得価額	減価償却 累計額	当期末残高
建物(基本財産)	1,194,034,294	837,196,987	356,837,307
建物(その他)	232,000	231,998	2
器具及び備品	22,662,167	20,623,391	2,038,776
有形リース資産	1,590,000	1,590,000	0
合 計	1,218,518,461	859,642,376	358,876,085

9. 債権額、徴収不能引当金の当期末残高、債権の当期末残高

債権額、徴収不能引当金の当期末残高、債権の当期末残高は以下のとおりである。  
該当なし

10. 満期保有目的の債券の内訳並びに帳簿価額、時価及び評価損益

満期保有目的の債券の内訳並びに帳簿価額、時価及び評価損益は、以下のとおりである。  
該当なし

11. 重要な後発事象  
該当なし

12. その他社会福祉法人の資金収支及び純資産増減の状況並びに資産、負債及び純資産の状態を明らかにするために必要な事項

(1). リース取引関係

・所有権移転外ファイナンス・リース取引

リース資産の内 有形リース資産 コンピューター及びサーバー

## 計算書類に対する注記

### 1. 重要な会計方針

#### (1) 有価証券の評価基準及び評価方法

該当なし

#### (2) 固定資産の減価償却の方法

① 有形固定資産 定額法によっている。

② 無形固定資産 定額法によっている。

③ リース資産

所有権移転外ファイナンス・リース取引に係るリース資産

リース期間を耐用年数とし、残存価格を零とする定額法によっている

#### (3) 引当金の計上基準

① 徴収不能引当金

債権の徴収不能額に備えるため、一括評価債権については過去の徴収不能額の発生割合により、個別評価債権については個別に徴収可能性を勘案して徴収不能見込額を計上している。

② 賞与引当金

職員の退職給付に備えるため、当期末における退職給付債務に基づき、当期末において発生していると認められる額を計上している。

③ 退職給付引当金

職員の退職給付に備えるため、当期末における退職給付債務に基づき、当期末において発生していると認められる額を計上している。

#### (4) 消費税等の会計処理

消費税及び地方消費税の会計処理は、税込方式によっている。

### 2. 重要な会計方針の変更

該当なし

### 3. 採用する退職給付制度

退職給付制度は、独立行政法人福祉医療機構の社会福祉施設職員等退職手当共済制度及び静岡県社会福祉事業共済会の退職共済制度によっている。

### 4. 拠点が作成する計算書類とサービス区分

当拠点区分において作成する計算書類は以下のとおりになっている。

(1) 山崎拠点計算書類(会計基準省令第1号第4様式、第2号第4様式、第3号第4様式)

(2) 拠点区分事業活動明細書(別紙3(㉑))は省略している

(3) 拠点区分資金収支明細書(別紙3(㉒))は省略している

## 5. 基本財産の増減の内容及び金額

基本財産の増減の内容及び金額は以下のとおりである。

該当なし

## 6. 基本金又は固定資産の売却若しくは処分に係る国庫補助金等特別積立金の取崩し

該当なし

## 7. 担保に供している資産

該当なし

## 8. 有形固定資産の取得価額、減価償却累計額及び当期末残高

固定資産の取得価額、減価償却累計額及び当期末残高は、以下のとおりである。

(単位：円)

	取得価額	減価償却 累計額	当期末残高
建物(その他)	15,361,500	7,831,105	7,530,395
器具及び備品	1,017,524	885,528	131,996
有形リース資産	456,000	456,000	0
合 計	16,835,024	9,172,633	7,662,391

## 9. 債権額、徴収不能引当金の当期末残高、債権の当期末残高

債権額、徴収不能引当金の当期末残高、債権の当期末残高は以下のとおりである。

該当なし

## 10. 満期保有目的の債券の内訳並びに帳簿価額、時価及び評価損益

満期保有目的の債券の内訳並びに帳簿価額、時価及び評価損益は、以下のとおりである。

該当なし

## 11. 重要な後発事象

該当なし

12. その他社会福祉法人の資金収支及び純資産増減の状況並びに資産、負債及び純資産の状態を明らかにするために必要な事項

### (1). リース取引関係

- ・所有権移転外ファイナンス・リース取引

リース資産の内 有形リース資産 コンピューター及びサーバー



## 計算書類に対する注記

### 1. 重要な会計方針

#### (1) 有価証券の評価基準及び評価方法

該当なし

#### (2) 固定資産の減価償却の方法

① 有形固定資産 定額法によっている。

② 無形固定資産 定額法によっている。

③ リース資産

所有権移転外ファイナンス・リース取引に係るリース資産

リース期間を耐用年数とし、残存価格を零とする定額法によっている

#### (3) 引当金の計上基準

① 徴収不能引当金

債権の徴収不能額に備えるため、一括評価債権については過去の徴収不能額の発生割合により、個別評価債権については個別に徴収可能性を勘案して徴収不能見込額を計上している。

② 賞与引当金

職員に対する賞与の支給に備えるため、支給見込み額のうち当期に帰属する額を計上している。

③ 退職給付引当金

職員の退職給付に備えるため、当期末における退職給付債務に基づき、当期末において発生していると認められる額を計上している。

#### (4) 引当金の計上基準

消費税及び地方消費税の会計処理は、税込方式によっている。

### 2. 重要な会計方針の変更

該当なし

### 3. 採用する退職給付制度

退職給付制度は、独立行政法人福祉医療機構の社会福祉施設職員等退職手当共済制度及び静岡県社会福祉事業共済会の退職共済制度によっている。

### 4. 拠点が作成する計算書類とサービス区分

当拠点区分において作成する計算書類は以下のとおりになっている。

(1) 服織拠点計算書類(会計基準省令第1号第4様式、第2号第4様式、第3号第4様式)

(2) 拠点区分事業活動明細書(別紙3(⑩))は省略している

(3) 拠点区分資金収支明細書(別紙3(⑩))は省略している

5. 基本財産の増減の内容及び金額

基本財産の増減の内容及び金額は以下のとおりである。

(単位：円)

基本財産の種類	前期末残高	当期増加額	当期減少額	当期末残高
土地				
建物	48,846	0	18,760	30,086
合 計	48,846	0	18,760	30,086

6. 基本金又は固定資産の売却若しくは処分に係る国庫補助金等特別積立金の取崩し  
該当なし

7. 担保に供している資産  
該当なし

8. 有形固定資産の取得価額、減価償却累計額及び当期末残高

固定資産の取得価額、減価償却累計額及び当期末残高は、以下のとおりである。

(単位：円)

	取得価額	減価償却 累計額	当期末残高
建物(基本財産)	280,000	249,914	30,086
建物(その他)	1,053,000	383,467	669,533
器具及び備品	1,556,834	1,148,417	408,417
有形リース資産	678,000	678,000	0
合 計	3,567,834	2,459,798	1,108,036

9. 債権額、徴収不能引当金の当期末残高、債権の当期末残高

債権額、徴収不能引当金の当期末残高、債権の当期末残高は以下のとおりである。  
該当なし

10. 満期保有目的の債券の内訳並びに帳簿価額、時価及び評価損益

満期保有目的の債券の内訳並びに帳簿価額、時価及び評価損益は、以下のとおりである。  
該当なし

11. 重要な後発事象  
該当なし

12. その他社会福祉法人の資金収支及び純資産増減の状況並びに資産、負債及び純資産の状態を明らかにするために必要な事項

(1). リース取引関係

- ・所有権移転外ファイナンス・リース取引

リース資産の内 有形リース資産 コンピューター及びサーバー

## 計算書類に対する注記

### 1. 重要な会計方針

#### (1) 有価証券の評価基準及び評価方法

該当なし

#### (2) 固定資産の減価償却の方法

① 有形固定資産 定額法によっている。

② 無形固定資産 定額法によっている。

③ リース資産

所有権移転外ファイナンス・リース取引に係るリース資産

リース期間を耐用年数とし、残存価格を零とする定額法によっている

#### (3) 引当金の計上基準

① 徴収不能引当金

債権の徴収不能額に備えるため、一括評価債権については過去の徴収不能額の発生割合により、個別評価債権については個別に徴収可能性を勘案して徴収不能見込額を計上している。

② 賞与引当金

職員に対する賞与の支給に備えるため、支給見込み額のうち当期に帰属する額を計上している。

③ 退職給付引当金

職員の退職給付に備えるため、当期末における退職給付債務に基づき、当期末において発生していると認められる額を計上している。

#### (4) 消費税等の会計処理

消費税及び地方消費税の会計処理は、税込方式によっている。

### 2. 重要な会計方針の変更

該当なし

### 3. 採用する退職給付制度

退職給付制度は、独立行政法人福祉医療機構の社会福祉施設職員等退職手当共済制度及び静岡県社会福祉事業共済会の退職共済制度によっている。

### 4. 拠点が作成する計算書類とサービス区分

当拠点区分において作成する計算書類は以下のとおりになっている。

(1) 公益ラポーレ拠点計算書類(会計基準省令第1号第4様式、第2号第4様式、第3号第4様式)

(2) 拠点区分事業活動明細書(別紙3(⑪))

①ラポーレ駿河居宅介護支援事業所

②静岡市葵区藁科地域包括支援センター

(3) 拠点区分資金収支明細書(別紙3(⑩))は省略している

5. 基本財産の増減の内容及び金額

基本財産の増減の内容及び金額は以下のとおりである。

(単位：円)

基本財産の種類	前期末残高	当期増加額	当期減少額	当期末残高
土地				
建物	47,100	0	18,090	29,010
合 計	47,100	0	18,090	29,010

6. 基本金又は固定資産の売却若しくは処分に係る国庫補助金等特別積立金の取崩し  
該当なし

7. 担保に供している資産  
該当なし

8. 有形固定資産の取得価額、減価償却累計額及び当期末残高

固定資産の取得価額、減価償却累計額及び当期末残高は、以下のとおりである。

(単位：円)

	取得価額	減価償却 累計額	当期末残高
建物(基本財産)	270,000	240,990	29,010
器具及び備品	119,778	99,813	19,965
有形リース資産	2,268,000	2,268,000	0
合 計	2,657,778	2,608,803	48,975

9. 債権額、徴収不能引当金の当期末残高、債権の当期末残高

債権額、徴収不能引当金の当期末残高、債権の当期末残高は以下のとおりである。  
該当なし

10. 満期保有目的の債券の内訳並びに帳簿価額、時価及び評価損益

満期保有目的の債券の内訳並びに帳簿価額、時価及び評価損益は、以下のとおりである。  
該当なし

11. 重要な後発事象  
該当なし

12. その他社会福祉法人の資金収支及び純資産増減の状況並びに資産、負債及び純資産の状態を明らかにするために必要な事項

(1). リース取引関係

・所有権移転外ファイナンス・リース取引

リース資産の内 有形リース資産 コンピューター及びサーバー

## 計算書類に対する注記

### 1. 重要な会計方針

#### (1) 有価証券の評価基準及び評価方法

該当なし

#### (2) 固定資産の減価償却の方法

① 有形固定資産 定額法によっている。

② 無形固定資産 定額法によっている。

③ リース資産

所有権移転外ファイナンス・リース取引に係るリース資産

リース期間を耐用年数とし、残存価格を零とする定額法によっている

#### (3) 引当金の計上基準

① 徴収不能引当金

債権の徴収不能額に備えるため、一括評価債権については過去の徴収不能額の発生割合により、個別評価債権については個別に徴収可能性を勘案して徴収不能見込額を計上している。

② 賞与引当金

職員に対する賞与の支給に備えるため、支給見込み額のうち当期に帰属する額を計上している。

③ 退職給付引当金

職員の退職給付に備えるため、当期末における退職給付債務に基づき、当期末において発生していると認められる額を計上している。

#### (4) 消費税等の会計処理

消費税及び地方消費税の会計処理は、税込方式によっている。

### 2. 重要な会計方針の変更

該当なし

### 3. 採用する退職給付制度

退職給付制度は、独立行政法人福祉医療機構の社会福祉施設職員等退職手当共済制度及び静岡県社会福祉事業共済会の退職共済制度によっている。

### 4. 拠点が作成する計算書類とサービス区分

当拠点区分において作成する計算書類は以下のとおりになっている。

(1) 公益服織拠点計算書類(会計基準省令第1号第4様式、第2号第4様式、第3号第4様式)

(2) 拠点区分事業活動明細書(別紙3(⑩))

① 静岡市葵区服織地域包括支援センター

② ラポーレ駿河はとり介護支援事業所

(3) 拠点区分資金収支明細書(別紙3(⑩))は省略している

## 5. 基本財産の増減の内容及び金額

基本財産の増減の内容及び金額は以下のとおりである。

該当なし

## 6. 基本金又は固定資産の売却若しくは処分に係る国庫補助金等特別積立金の取崩し

該当なし

## 7. 担保に供している資産

該当なし

## 8. 有形固定資産の取得価額、減価償却累計額及び当期末残高

固定資産の取得価額、減価償却累計額及び当期末残高は、以下のとおりである。

(単位：円)

	取得価額	減価償却 累計額	当期末残高
建物(その他)	2,442,960	697,828	1,745,132
器具及び備品	2,013,116	1,577,637	435,479
有形リース資産	1,590,000	1,590,000	0
合 計	6,046,076	3,865,465	2,180,611

## 9. 債権額、徴収不能引当金の当期末残高、債権の当期末残高

債権額、徴収不能引当金の当期末残高、債権の当期末残高は以下のとおりである。

該当なし

## 10. 満期保有目的の債券の内訳並びに帳簿価額、時価及び評価損益

満期保有目的の債券の内訳並びに帳簿価額、時価及び評価損益は、以下のとおりである。

該当なし

## 11. 重要な後発事象

該当なし

12. その他社会福祉法人の資金収支及び純資産増減の状況並びに資産、負債及び純資産の状態を明らかにするために必要な事項

### (1). リース取引関係

- ・所有権移転外ファイナンス・リース取引

リース資産の内 有形リース資産 コンピューター及びサーバー



## 計算書類に対する注記

### 1. 重要な会計方針

#### (1) 有価証券の評価基準及び評価方法

該当なし

#### (2) 固定資産の減価償却の方法

① 有形固定資産 定額法によっている。

② 無形固定資産 定額法によっている。

③ リース資産

所有権移転外ファイナンス・リース取引に係るリース資産

リース期間を耐用年数とし、残存価格を零とする定額法によっている

#### (3) 引当金の計上基準

① 徴収不能引当金

債権の徴収不能額に備えるため、一括評価債権については過去の徴収不能額の発生割合により、個別評価債権については個別に徴収可能性を勘案して徴収不能見込額を計上している。

② 賞与引当金

職員に対する賞与の支給に備えるため、支給見込み額のうち当期に帰属する額を計上している。

③ 退職給付引当金

職員の退職給付に備えるため、当期末における退職給付債務に基づき、当期末において発生していると認められる額を計上している。

#### (4) 消費税等の会計処理

消費税及び地方消費税の会計処理は、税込方式によっている。

### 2. 重要な会計方針の変更

該当なし

### 3. 採用する退職給付制度

退職給付制度は、独立行政法人福祉医療機構の社会福祉施設職員等退職手当共済制度及び静岡県社会福祉事業共済会の退職共済制度によっている。

### 4. 拠点が作成する計算書類とサービス区分

当拠点区分において作成する計算書類は以下のとおりになっている。

(1) 公益大川拠点計算書類(会計基準省令第1号第4様式、第2号第4様式、第3号第4様式)

(2) 拠点区分事業活動明細書(別紙3(⑩))は省略している

(3) 拠点区分資金収支明細書(別紙3(⑩))は省略している

## 5. 基本財産の増減の内容及び金額

基本財産の増減の内容及び金額は以下のとおりである。

該当なし

## 6. 基本金又は固定資産の売却若しくは処分に係る国庫補助金等特別積立金の取崩し

該当なし

## 7. 担保に供している資産

該当なし

## 8. 有形固定資産の取得価額、減価償却累計額及び当期末残高

固定資産の取得価額、減価償却累計額及び当期末残高は、以下のとおりである。

(単位：円)

	取得価額	減価償却 累計額	当期末残高
建物(その他)	243,810	243,809	1
器具及び備品	1,117,110	900,124	216,986
有形リース資産	456,000	456,000	0
合 計	1,816,920	1,599,933	216,987

## 9. 債権額、徴収不能引当金の当期末残高、債権の当期末残高

債権額、徴収不能引当金の当期末残高、債権の当期末残高は以下のとおりである。

該当なし

## 10. 満期保有目的の債券の内訳並びに帳簿価額、時価及び評価損益

満期保有目的の債券の内訳並びに帳簿価額、時価及び評価損益は、以下のとおりである。

該当なし

## 11. 重要な後発事象

該当なし

12. その他社会福祉法人の資金収支及び純資産増減の状況並びに資産、負債及び純資産の状態を明らかにするために必要な事項

### (1). リース取引関係

- ・所有権移転外ファイナンス・リース取引

リース資産の内 有形リース資産 コンピューター及びサーバー

社会福祉法人 駿河会

令和5年度 事業報告書附属明細書

(自 令和5年4月1日 ~ 至 令和6年3月31日)

記載する事項なし